



แผนการป้องกันและบรรเทาภัย
นิคมอุตสาหกรรมภาคเหนือ
ปี 2564

นิคมอุตสาหกรรมภาคเหนือ
เดือน ธันวาคม 2563

คำนำ

แผนการป้องกันและบรรเทาภัย นิคมอุตสาหกรรมภาคเหนือ พ.ศ. 2564 เป็นแผนที่มีการบูรณาการแผนการป้องกัน รับมือ และฟื้นฟูเหตุการณ์/ภัย ต่างๆ ที่อาจเกิดขึ้นซึ่งเกี่ยวเนื่องกับบทบาทของนิคมอุตสาหกรรมภาคเหนือ ที่มีต่อโรงงานอุตสาหกรรม หน่วยงานท้องถิ่น การนิคมอุตสาหกรรมแห่งประเทศไทย และหน่วยงานภายนอกในระดับจังหวัดและระดับประเทศ โดยให้มีการกำหนดกรอบการดำเนินงานให้สอดคล้องกับแผนระดับโรงงานอุตสาหกรรม ระดับท้องถิ่น/ระดับอำเภอ ระดับจังหวัด และระดับประเทศ

ปัจจุบันนิคมอุตสาหกรรมมีการจัดทำแผนปฏิบัติการภาวะฉุกเฉินในกรณีเกิดเหตุการณ์ต่างๆ ได้แก่ แผนปฏิบัติการภาวะฉุกเฉินกรณีอุบัติเหตุ อุทกภัย จลาจล โรคระบาด และแผนต่อเนื่องทางธุรกิจ เพื่อเป็นแนวทางในการปฏิบัติเมื่อเกิดเหตุ แต่ยังไม่สามารถป้องกันการเกิดเหตุ/ภัยต่างๆ นำมาซึ่งความสูญเสียไม่ให้เกิดขึ้นได้

การนิคมอุตสาหกรรมแห่งประเทศไทย เห็นถึงความสำคัญถึงการเตรียมความพร้อมซึ่งเป็นสิ่งจำเป็นอย่างยิ่งที่จะป้องกันและควบคุมปัญหาต่างๆ ที่อาจเกิดขึ้นและอาจมีผลกระทบต่อการดำเนินงานของนิคมอุตสาหกรรม จึงมอบหมายให้นิคมอุตสาหกรรมภาคเหนือดำเนินการจัดทำแผนป้องกันและบรรเทาภัย นิคมอุตสาหกรรมภาคเหนือเพื่อใช้เป็นในการบริหารจัดการภัย และเพื่อให้สอดคล้องตามนโยบายในการบริหารจัดการการป้องกันและบรรเทาสาธารณภัยของประเทศ อันจะนำไปสู่การพัฒนาประเทศที่ยั่งยืนต่อไป

นิคมอุตสาหกรรมภาคเหนือ

สารบัญ

เรื่อง	หน้า
ส่วนที่ 1 หลักการป้องกันและบรรเทาภัย	1
บทที่ 1 ข้อมูลพื้นฐานของนิคมอุตสาหกรรมภาคเหนือ	2
บทที่ 2 วิสัยทัศน์ วัตถุประสงค์ และขอบเขตในการป้องกันและบรรเทาภัย	8
ส่วนที่ 2 กระบวนการป้องกันและบรรเทาภัยด้านสาธารณภัย	9
บทที่ 3 การป้องกันและบรรเทาภัยจากอัคคีภัย	10
บทที่ 4 การป้องกันและบรรเทาภัยจากอุบัติภัย (สารเคมีและวัตถุอันตราย)	22
บทที่ 5 การป้องกันและบรรเทาภัยจากการทำงาน	34
บทที่ 6 การป้องกันและบรรเทาภัยจากการจราจร	46
บทที่ 7 การป้องกันและบรรเทาภัยจากอุทกภัย	57
บทที่ 8 การป้องกันและควบคุมภัยจากโรคติดต่อและโรคระบาด	82
ส่วนที่ 3 กระบวนการป้องกันและบรรเทาภัยด้านความมั่นคง	88
บทที่ 9 การป้องกันและระงับการก่อวินาศกรรม	89
บทที่ 10 การป้องกันและบรรเทาภัยทางอากาศ	98
บทที่ 11 การป้องกันและระงับการชุมนุมประท้วงและการก่อการจลาจล	110
ภาคผนวก	120

ส่วนที่ 1

หลักการป้องกันและบรรเทาภัย

บทที่ 1

ข้อมูลพื้นฐานของนิคมอุตสาหกรรมภาคเหนือ

นิคมฯ ภาคเหนือ ได้เริ่มดำเนินการก่อสร้างและพัฒนาพื้นที่ เมื่อเดือน เมษายน พ.ศ. 2526 และก่อสร้างแล้วเสร็จในเดือน มีนาคม พ.ศ. 2528 ใช้เงินทุนในการดำเนินการก่อสร้างรวมประมาณ 438 ล้านบาท ตั้งอยู่เลขที่ 60 หมู่ที่ 4 ถนนทางหลวงหมายเลข 11 ตำบลบ้านกลาง อำเภอเมือง จังหวัดลำพูน อยู่ในเขตความรับผิดชอบของเทศบาลตำบลบ้านกลาง และเทศบาลตำบลมะเขือแจ้

นิคมฯ ภาคเหนือ มีอาณาเขต ดังนี้

ทิศเหนือ	ติดกับชุมชนบ้านสันปูเลย บ้านเหล่า บ้านฮ่องกอม่วง
ทิศใต้	ติดกับชุมชนบ้านสันป่าฝ้าย บ้านสิงห์เค็ง บ้านร่องส้าว
ทิศตะวันออก	ติดกับชุมชนบ้านขี้เหล็ก บ้านแม่ยาก บ้านหอยชัย
ทิศตะวันตก	เป็นพื้นที่ย่านชุมชนและที่พักอาศัย ได้แก่หมู่บ้านหนองเป็ด ศรีบุญยืน

ศรีบุญยืน-วังทอง

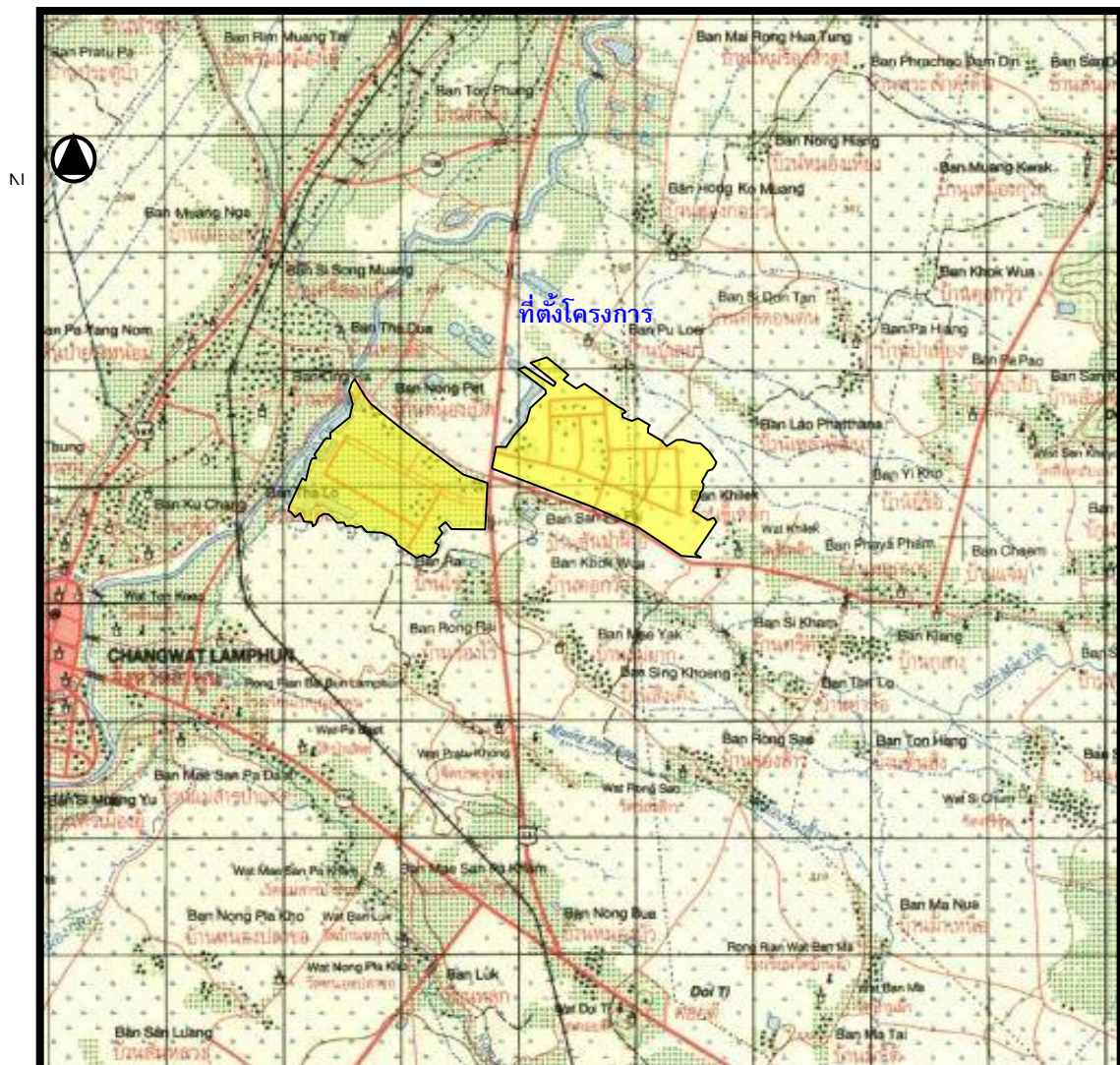

นิคมฯ ภาคเหนือ มีพื้นที่ทั้งหมดประมาณ 1,788 ไร่ และได้แบ่งการใช้พื้นที่ดังนี้

การใช้ประโยชน์ที่ดิน	พื้นที่ (ไร่)
1. เขตอุตสาหกรรมทั่วไป	387
2. เขตประกอบการเสรี	775
3. พื้นที่พาณิชยกรรม	87
4. พื้นที่พักอาศัย	12
5. ที่ตั้งสาธารณูปโภคและสิ่งอำนวยความสะดวก	528
พื้นที่รวม	1,788

หมายเหตุ : ปัจจุบันไม่มีพื้นที่คงเหลือ

ตารางแสดงรายชื่อผู้ประกอบการในพื้นที่นิคมอุตสาหกรรมภาคเหนือ

ลำดับที่	ชื่อบริษัท	สัญชาติผู้ลงทุน	ลักษณะผลิตภัณฑ์
	เขตอุตสาหกรรมทั่วไป		
1	บจก. โกชู โคชั่น	ไทย, ญี่ปุ่น	ประกอบเครื่องจักรใช้สำหรับทำน้ำให้บริสุทธิ์และให้คำปรึกษาระบบคุณภาพน้ำ
2	บจก.คอนดิเมนต์ แฟคเตอรี	ไทย	ผลิต,ถนอมอาหารหรือสิ่งปรุงแต่งอาหาร
3	บจก.เค.พี. (จอมทอง)	ไทย	ห้องเย็นเก็บพืชผลการเกษตรและโกดังเก็บสินค้า
4	บจก.เคฮิน (ไทยแลนด์) โรงงาน 1	ญี่ปุ่น, มาเลเซีย, ไทย	คาร์บิวเรเตอร์สำหรับรถจักรยานยนต์
5	บจก.เคฮิน (ไทยแลนด์) โรงงาน 2	ญี่ปุ่น, มาเลเซีย, ไทย	คาร์บิวเรเตอร์สำหรับรถจักรยานยนต์
6	บจก.ชัน- เอสี เอนจี้ (ไทยแลนด์)	ญี่ปุ่น	ผลิตท่ออลูมิเนียม
7	บจก. ทาไท อินเตอร์เนชั่นแนล	ไทย	ผลิตภัณฑ์แปรรูปจากธัญพืช
8	บจก.ทานากะ พรินซิสชั่น (ประเทศไทย) โรงงาน 1	ญี่ปุ่น,ไทย	ประกอบชิ้นส่วนอะไหล่เครื่องยนต์

ลำดับที่	ชื่อบริษัท	สัญชาติผู้ลงทุน	ลักษณะผลิตภัณฑ์
9	บจก.ทานากะ พรีซิชั่น (ประเทศไทย) โรงงาน 2	ญี่ปุ่น,ไทย	ประกอบชิ้นส่วนอะไหล่เครื่องยนต์
10	บจก.ไทยนิจิ อินดัสทรี	ไทย, ญี่ปุ่น	ผลิตขนมปังอบกรอบ (จากข้าว)
11	บจก.ไทยไปป์ภาคเหนือ	ไทย	ผลิตท่อ พี.วี.ซี
12	บริษัท นิปปอนคันโซ จำกัด โรงงาน 2	ไทย, ญี่ปุ่น	ผลิตก๊าซไนโตรเจน
13	บจก.ไบโอ-เจน ฟีดมิลล์	ไทย	ผลิตอาหารสัตว์
14	บจก.ฟิลิซอุตสาหกรรม	ไทย	ห้องเย็นรับฝากสินค้า, แปรรูปไม้
15	บจก.ฟูจิคุระ อิเล็กทรอนิกส์ (ประเทศไทย)	ญี่ปุ่น, สิงคโปร์	ผลิต/ประกอบชิ้นส่วนอิเล็กทรอนิกส์
16	บจก.ยูแทกซ์ เอฟ เอ็ม โรงงาน 1	ญี่ปุ่น, ฮองกง, มาเลเซีย	ผลิตส่วนประกอบชุดชั้นในสตรี
17	บจก.ลานนาโปรดักส์	ไทย, ญี่ปุ่น	ผลิตวาซาบิ, น้ำมันหอมระเหย
18	บจก.เวลด์แนชเซอร์ล ฟู้ด	ไทย	แปรรูปพืชผลทางการเกษตร (ชิงตอง)
19	บมจ.เอเชียน ไฟโตซูติคอลส์	ไทย	ผลิตเครื่องสำอาง
20	บจก.อินเตอร์พรีทีฟ	ไทย	แบ่งบรรจุเคมีภัณฑ์
21	บจก.อึ้งอุตสาหกรรม	ไต้หวัน	แผ่นเหล็กรีดลอน เคลือบสี ลำโพงแบงก์ พืช ผัก ผลไม้ดอง
22	บมจ.เอส แอนด์ พี ซินดิเคท	ไทย	ผลิตเบเกอรี่ (เค้ก,ขนมอบ,ขนมปัง,ขนมหวาน)
23	บจก.แอล พี ฟีดส์เทค (ประเทศไทย)	ไทย	ผลิตวัตถุดิบเพื่อใช้ในอุตสาหกรรมอาหารสัตว์
	เขตประกอบการเสรี		
24	บจก.เค อี ซี (ประเทศไทย) โรงงาน 1	เกาหลี	ประกอบชิ้นส่วนอิเล็กทรอนิกส์
25	บจก.เค อี ซี (ประเทศไทย) โรงงาน 2	เกาหลี	ประกอบชิ้นส่วนอิเล็กทรอนิกส์
26	บจก.คังเซโด โรงงาน 1	ญี่ปุ่น, ไทย	ผลิตแปรงเสริมสวย พู่กันวาดภาพและส่วนประกอบ
27	บจก.คังเซโด โรงงาน 2	ญี่ปุ่น, ไทย	ผลิตแปรงเสริมสวย พู่กันวาดภาพและส่วนประกอบ
28	บจก.เคียวเซร่า คริสตัล ดีไวซ์ (ประเทศไทย)	ญี่ปุ่น	ผลิต/ประกอบชิ้นส่วนอิเล็กทรอนิกส์

ลำดับที่	ชื่อบริษัท	สัญชาติผู้ลงทุน	ลักษณะผลิตภัณฑ์
29	บจก.เคียวเซร่า (ประเทศไทย) (โรงงาน 1)	ญี่ปุ่น	ผลิต/ประกอบชิ้นส่วนอิเล็กทรอนิกส์
30	บจก.ซัพเพอร์ อี เอ็ม ซี (โรงงาน 1)	สวิตเซอร์แลนด์	ผลิตและซื้อมาขายไปอุปกรณ์และชิ้นส่วนอิเล็กทรอนิกส์และแบ่งบรรจุภัณฑ์อิเล็กทรอนิกส์และชิ้นงานพลาสติก
31	บจก.ซูเปอร์อัลลอย เทคโนโลยี โรงงาน 1	ไทย	ผลิตหัวไม้กอล์ฟทำจากอลูมิเนียม
32	บจก.ซูเปอร์อัลลอย เทคโนโลยี โรงงานที่ 2	ไทย	ผลิตชิ้นส่วนหัวไม้กอล์ฟ
33	บจก.ซานฟราน เคบิน ลำพูน (โรงงาน 1)	ดัทช์	ผลิตและซ่อมแซมอุปกรณ์ เครื่องมือเครื่องใช้ภายในเครื่องบิน
34	บจก.ดาดามาร์ (ประเทศไทย)	สวิตเซอร์แลนด์	ผลิตหน่วยบันทึกข้อมูลทางอิเล็กทรอนิกส์รับและส่งผ่านสัญญาณคลื่นความถี่ที่ใช้ในอุตสาหกรรมเสื้อผ้า/สิ่งทอและใช้ในการยืนยันและติดตามสัตว์เลี้ยง/ปศุสัตว์
35	บจก.โตเกียวคอยล์ เอ็นจิเนียร์ (ประเทศไทย)	ญี่ปุ่น, ไทย	ประกอบชิ้นส่วนอิเล็กทรอนิกส์และประกอบอัลบั้มรูป
36	บจก.ทาคาโนะ (ประเทศไทย) โรงงานที่ 1	ญี่ปุ่น, ไทย	ผลิต/ประกอบชิ้นส่วนอิเล็กทรอนิกส์
37	บจก.ทาคาโนะ (ประเทศไทย) โรงงานที่ 2	ญี่ปุ่น, ไทย	ผลิต/ประกอบชิ้นส่วนอิเล็กทรอนิกส์
38	บจก.ทีเอสพี-ที	เกาหลี, ฮองกง	ผลิตชิ้นส่วนอิเล็กทรอนิกส์
39	บจก.ที ดับบลิว (ไทยแลนด์)	ไทย	จัดซื้อและขายสินค้า วัตถุดิบและชิ้นส่วน หรือให้บริการเกี่ยวกับการค้าระหว่างประเทศ
40	บจก.ไทยชินตะ	ญี่ปุ่น	ผลิตเครื่องมือตัดทำด้วยเหล็ก (คีม)
41	บจก.ไทยยามาคูระ คอร์ปอเรชั่น	ญี่ปุ่น	ผลิตถุงมือกอล์ฟหนังแท้และหนังเทียม
42	บจก.ไทย เอช เค ดี	ญี่ปุ่น	ชุบเคลือบผิวชิ้นส่วนโลหะ
43	บจก.ไทย เอ็น เจ อาร์	ญี่ปุ่น	ผลิตผลิตภัณฑ์อิเล็กทรอนิกส์
44	บจก.นามิกิ พรีซิชั่น (ประเทศไทย)	ญี่ปุ่น, ไทย	ประกอบผลิตภัณฑ์อิเล็กทรอนิกส์ (มอเตอร์ขนาดเล็กและเครื่องมือแพทย์)
45	บจก.นิปปอน เอ็กซ์เพรส (ประเทศไทย) (โรงงาน 1)	ไทย, ญี่ปุ่น	คลังสินค้าเพื่อรับฝากเก็บตัวแทนขนส่งสินค้า
46	บจก.เบอร์ลิน่า (ไทยแลนด์)	สวิตเซอร์แลนด์	ผลิตชิ้นส่วน, อุปกรณ์, ส่วนประกอบจักรเย็บผ้าและจักร

ลำดับที่	ชื่อบริษัท	สัญชาติผู้ลงทุน	ลักษณะผลิตภัณฑ์
			เย็บผ้าสำเร็จรูป
47	บจก.ฟาร์โชนิก (ประเทศไทย)	ไต้หวัน, ไทย, ญี่ปุ่น	ผลิต/ประกอบชิ้นส่วนอิเล็กทรอนิกส์
48	บจก.ฟิสบา (ประเทศไทย)	ญี่ปุ่น, สวิส	ผลิตภัณฑ์ตกแต่งภายในที่ทำมาจากผ้า, ผ้าม่าน
49	บจก.มูราตะ อิเล็กทรอนิกส์ (ประเทศไทย)	ญี่ปุ่น	ผลิต/ประกอบชิ้นส่วนอิเล็กทรอนิกส์และผลิตภัณฑ์อิเล็กทรอนิกส์
50	บจก.ยามานาชิ อิเล็กทรอนิกส์ (ไทยแลนด์)	ญี่ปุ่น	ผลิต/ประกอบผลิตภัณฑ์อิเล็กทรอนิกส์
51	บจก.ยูแทกซ์ เอฟ เอ็ม โรงงาน 2	ญี่ปุ่น, ฮอลแลนด์	ผลิตส่วนประกอบชุดชั้นในสตรี
52	บจก.ลานนาเฟรม โรงงาน 1	ญี่ปุ่น, ไทย	ผลิตกรอบรูปและอุปกรณ์ตกแต่งภายในจากไม้
53	บจก.ลานนาเฟรม โรงงาน 2	ญี่ปุ่น, ไทย	ผลิตกรอบรูปและอุปกรณ์ตกแต่งภายในจากไม้
54	บจก.ลำพูนซิงเดนเกิน	ญี่ปุ่น	ผลิต/ประกอบผลิตภัณฑ์อิเล็กทรอนิกส์
55	บจก.สเตปโตนิส	อินเดีย	การเจียรไนเพชร
56	บจก.สยามไวร์เน็ตติ้ง	อเมริกัน, ญี่ปุ่น	ผลิตสายลวดถัก สายพานลำเลียงแบบลวดถักและผลิตภัณฑ์เกี่ยวกับลวดถักอื่น ๆ
57	บจก.อินเตอร์เนชั่นแนล เมทัล แอนด์ จิวเวลรี่	ฝรั่งเศส, สวิส, ไทย	ผลิตเครื่องประดับกาย
58	บจก.อิลิมาทะ (ประเทศไทย)	ญี่ปุ่น	ซื้อมา-ขายไป วัตถุดิบ เครื่องจักร เครื่องมือ
59	บจก.อีเล็กโทรเซรามิกส์ (ไทยแลนด์)	ญี่ปุ่น	ผลิตแผ่นอลูมินาเซรามิกส์ ใช้สำหรับอิเล็กทรอนิกส์
60	บจก.เออนี่ อิเล็กทรอนิกส์ (ประเทศไทย)	สวิส	ผลิตชิ้นส่วนอิเล็กทรอนิกส์, วัสดุพลาสติก
61	บจก.เอฟ เอ็ม บริษัท (ประเทศไทย)	อเมริกัน	ผลิตแปรงเสริมสวยและฟูกันงานศิลป์และส่วนประกอบต่าง ๆ
62	บจก.เอฟ แอนด์ อาร์ จิวเวลรี่	ไทย, ฝรั่งเศส	ผลิตเครื่องประดับจากทองเหลือง, ทองแดงเงิน, ดีบุก ซึ่งมีหรือไม่มีอัญมณีประดับ
63	บจก.เอส เอ็ม วี (ไทยแลนด์)	ฝรั่งเศส, ไทย	ผลิตเครื่องประดับกายสำเร็จรูปและกึ่งสำเร็จรูป
64	บจก.นิปปอนซินโซ โรงงาน 1	ไทย, ญี่ปุ่น	ผลิตก๊าซไนโตรเจน
65	บจก.โอกิ พรินซ์ (ประเทศไทย)	ญี่ปุ่น	ประกอบผลิตภัณฑ์อิเล็กทรอนิกส์
66	บจก.โอกิ ดาต้า แมนูแฟคเจอร์ (ประเทศไทย)	ญี่ปุ่น	ผลิตภัณฑ์อิเล็กทรอนิกส์ ชิพออนบอร์ดสำหรับหัวพิมพ์ของเครื่องปริ้นเตอร์

ลำดับที่	ชื่อบริษัท	สัญชาติผู้ลงทุน	ลักษณะผลิตภัณฑ์
67	บมจ.ฮานา ไมโครอิเล็กทรอนิกส์	อเมริกัน, ดัทช์, จีน, ไทย	ผลิต/ประกอบชิ้นส่วนอิเล็กทรอนิกส์
68	บจก.โฮยา ลำพูน (ประเทศไทย) โรงงาน 1	ญี่ปุ่น	ผลิต Polishing Glass Disk
69	บจก.โฮยา ลำพูน (ประเทศไทย) โรงงาน 2	ญี่ปุ่น	ผลิต Polishing Glass Disk
70	บจก.โฮยา ออปติคส์ (ประเทศไทย) โรงงาน 1	ญี่ปุ่น	ผลิตเลนส์สำหรับกล้องถ่ายภาพและ Optical Devices
71	บจก.โฮยา ออปติคส์ (ประเทศไทย) โรงงาน 2	ญี่ปุ่น	ผลิตเลนส์สำหรับกล้องถ่ายภาพและ Optical Devices
72	บจก.โฮยา ออปติคส์ (ประเทศไทย) โรงงาน 3	ญี่ปุ่น	ผลิตเลนส์สำหรับกล้องถ่ายภาพและ Optical Devices
73	บจก.โฮยา ออปติคส์ (ประเทศไทย) โรงงาน 4	ญี่ปุ่น	ผลิตเลนส์สำหรับกล้องถ่ายภาพและ Optical Devices

นิคมฯ ภาคเหนือ มีสถานประกอบการที่เปิดดำเนินการแล้ว 73 แห่ง โดยมูลค่าเงินลงทุนรวมส่วนใหญ่มาจากนักลงทุนสัญชาติญี่ปุ่น

สถานประกอบการในนิคมฯ ภาคเหนือ ส่วนใหญ่ ประกอบกิจการอุตสาหกรรมเครื่องใช้ไฟฟ้า อิเล็กทรอนิกส์ เครื่องมือวิทยาศาสตร์ นอกจากนั้นเป็นอุตสาหกรรมเหล็ก และผลิตภัณฑ์โลหะ อุตสาหกรรมอาหาร และเครื่องดื่ม และอุตสาหกรรมอื่นๆ โดยมีรายละเอียด ดังนี้

สถานภาพโรงงานและการจ้างงานของโรงงานที่เปิดดำเนินการจำนวน 73 โรงงาน

ลำดับที่	ประเภทอุตสาหกรรม	จำนวนโรงงาน		จำนวน พนักงาน	ร้อยละ
		โรงงาน	ร้อยละ	(คน)	
1	อุตสาหกรรมเครื่องใช้ไฟฟ้า อิเล็กทรอนิกส์ เครื่องมือวิทยาศาสตร์	28	38.36	27,906	74.28
2	อุตสาหกรรมเหล็ก และผลิตภัณฑ์โลหะ	7	9.59	2,740	7.29
3	อุตสาหกรรมอาหารและเครื่องดื่ม	6	8.22	766	2.04
4	อุตสาหกรรมรถยนต์ เครื่องจักร และ อะไหล่	4	5.48	3,323	8.85
5	อุตสาหกรรมเครื่องหนัง ขนสัตว์ และเครื่อง แต่งกาย	4	5.48	363	0.97
6	อุตสาหกรรมอัญมณี	4	5.48	1,132	3.01
7	กิจการอื่นที่เกี่ยวข้องกับอุตสาหกรรม	3	4.11	124	0.33
8	อุตสาหกรรมการเกษตร และผลิตผลเพื่อ การเกษตร	2	2.74	38	0.10
9	อุตสาหกรรมเครื่องดนตรี อุปกรณ์การกีฬา และสันทนาการ	2	2.74	97	0.26
10	อุตสาหกรรมน้ำมัน และพลังงาน	2	2.74	25	0.07
11	อุตสาหกรรมไม้และเฟอร์นิเจอร์	2	2.74	248	0.66
12	อุตสาหกรรมยานยนต์ และการขนส่ง	2	2.74	186	0.50
13	อุตสาหกรรมอื่นๆ	2	2.74	184	0.49
14	อุตสาหกรรมกระดาษและการพิมพ์	1	1.37	67	0.18
15	อุตสาหกรรมปุ๋ย สี และเคมีภัณฑ์	1	1.37	21	0.06
16	อุตสาหกรรมยา และเครื่องสำอาง	1	1.37	120	0.32
17	อุตสาหกรรมยาง พลาสติก และหนังเทียม	1	1.37	143	0.38
18	อุตสาหกรรมสิ่งทอและเส้นใย	1	1.37	84	0.22
รวม		73	100.00	37,567	100.00

มูลค่าเงินลงทุนรวมของโรงงานที่เปิดดำเนินการจำนวน 73 โรงงาน

ลำดับที่	สัญชาตินักลงทุน	จำนวน โรงงาน	ร้อยละ	มูลค่าเงินลงทุน รวม (ล้านบาท)	ร้อยละ
1	ญี่ปุ่น	36	49.35	93,710	80.39
2	ไทย	21	28.77	9,921	8.51
3	สวิส	5	6.85	2,320	1.99
4	อเมริกัน	3	3.90	7,308	6.27
5	เกาหลี	3	4.11	2,378	2.04
6	ฝรั่งเศส	2	4.11	465	0.40
7	ไต้หวัน	2	2.74	420	0.36
8	อินเดีย	1	1.37	46	0.04
		73	100.00	116,568	100.00

มูลค่าการนำเข้าและส่งออกผู้ประกอบการนิคมอุตสาหกรรมภาคเหนือ (ปี2552-2559)

ปี พ.ศ.	มูลค่าการนำเข้า (ล้านบาท)	มูลค่าการส่งออก (ล้านบาท)
2552	28,368,533	41,730,273
2553	41,082,783	56,125,155
2554	41,189,950	55,330,594
2555	43,725,878	58,316,273
2556	40,902,691	57,019,154
2557	45,912,869	63,243,149
2558	42,419,535	59,005,204
2559	40,703,321	58,639,090
2560	48,011,523	66,030,233
2561	46,519,606	68,202,486

ที่มา: สำนักงานนิคมอุตสาหกรรมภาคเหนือ (ณ กันยายน 2562)

ระบบสาธารณูปโภคและสิ่งอำนวยความสะดวก ภายในนิคมอุตสาหกรรมภาคเหนือ มีดังนี้

1) ถนนภายในนิคมฯ ประกอบด้วย ถนนสายประธาน ผิวจราจรเป็นแอสฟัลต์ติกคอนกรีต

เขตทางกว้าง 40 เมตร ผิวจราจรกว้าง 12 เมตร ความยาว 6 กิโลเมตร และถนนสายรอง ผิวจราจรเป็นแอสฟัลต์ติกคอนกรีต เขตทางกว้าง 25 เมตร ผิวจราจรกว้าง 10 เมตร ความยาว 6.5 กิโลเมตร ทางเข้า-ออกนิคมฯ มี 4 ทาง เพื่อรองรับการจราจรในพื้นที่

2) ระบบป้องกันน้ำท่วม ใช้ระบบรางระบายน้ำคอนกรีต แบบรางเปิดตลอดทอดแนวไปตามถนน ภายในนิคมฯ มีความยาวรวมประมาณ 18.80 กิโลเมตร มีบ่อหน่วงน้ำฝน (Retention Pond) จำนวน 2 แห่ง ปริมาณความจุรวม 260,880 ลบ.ม. นอกจากนี้ ยังมีแนวป้องกันน้ำท่วมเสริม โดยใช้เขื่อนดินพร้อมคูระบายน้ำ โดยรอบ มีระยะความยาวประมาณ 10 กิโลเมตร มีสถานีสูบน้ำเมื่อฝนตก ทำการสูบน้ำออกไปสู่แม่น้ำกวัง

3) แหล่งน้ำดิบ น้ำดิบที่นำมาผลิตน้ำประปามาจากแหล่งน้ำผิวดิน ได้แก่ แม่น้ำกวัง โดยรับน้ำจาก แม่น้ำกวังเข้าสู่อ่างเก็บน้ำดิบขนาดความจุ 400,000 ลบ.ม. มีพื้นที่ประมาณ 70 ไร่ เพื่อสำรองไว้ใช้ผลิตน้ำประปาตลอดปี มีระบบน้ำ Reuse กำลังการผลิต 12,000 ลบ.ม./วัน

4) ระบบน้ำประปา ในการผลิตน้ำประปา จะใช้แหล่งน้ำดิบจากแม่น้ำกวัง โดยสูบเข้าอ่างเก็บน้ำดิบ เพื่อสำรองไว้ใช้ผลิตน้ำประปาตลอดปี และนำน้ำเข้าสู่ระบบ Rapid Sand Filter ซึ่งประกอบด้วยถังตกตะกอน ประปาเบื้องต้น ถังกรอง ระบบฆ่าเชื้อโรค และระบบจ่ายประปา มีถังเก็บความจุอย่างน้อย 8 ชม. ของค่าความต้องการใช้น้ำสูงสุดต่อวัน ซึ่งรวมถึงปริมาณน้ำสำรองสำหรับการดับเพลิง ในปัจจุบันมีขีดความสามารถในการผลิตประปาประมาณวันละ 30,000 ลบ.ม. และมีความต้องการใช้น้ำประมาณ 10,000 ลบ.ม./วัน (ความต้องการใช้น้ำลดลงเนื่องจากสถานการณ์แพร่ระบาดของโรคติดเชื้อไวรัสโคโรนา (Covid-19))

5) ระบบบำบัดน้ำเสียส่วนกลาง มีระบบบำบัดน้ำเสียส่วนกลาง โดยหลักการ คือ น้ำเสียจากโรงงานต่างๆ ภายในนิคมฯ ภาคเหนือ จะต้องผ่านกระบวนการบำบัดเบื้องต้นจากโรงงาน หรือจะต้องมีคุณลักษณะของน้ำทิ้ง ไม่เกินค่ามาตรฐานที่ กนอ.กำหนดและน้ำเสียจากกิจกรรมอื่นๆ ไหลรวมกันลงในท่อรับน้ำเสียรวมเพื่อเข้าสู่ระบบบำบัดน้ำเสียส่วนกลาง ซึ่งออกแบบเป็นระบบบ่อบำบัด (Pond หรือ Lagoon System) โดยมีเนื้อที่รวมประมาณ 75 ไร่ ซึ่งปัจจุบันได้ดำเนินการปรับปรุงระบบบำบัดเป็น Aerated Lagoon โดยออกแบบให้สามารถรองรับน้ำเสียได้ประมาณสูงสุดวันละ 24,000 ลบ.ม.และรับอัตราภาระบรรทุกสารอินทรีย์ (Organics Loading Rate) 6,000 KgBOD/วัน ปัจจุบันมีปริมาณน้ำเสียที่เข้าสู่ระบบบำบัดน้ำเสีย 18,000 ลบ.ม./วัน และมีโรงงานที่ปล่อยน้ำเสียเข้าสู่ระบบบำบัดน้ำเสีย 73 โรงงาน โดยมีที่ตั้งของระบบบำบัดน้ำเสียส่วนกลาง ดังแสดงในรูป

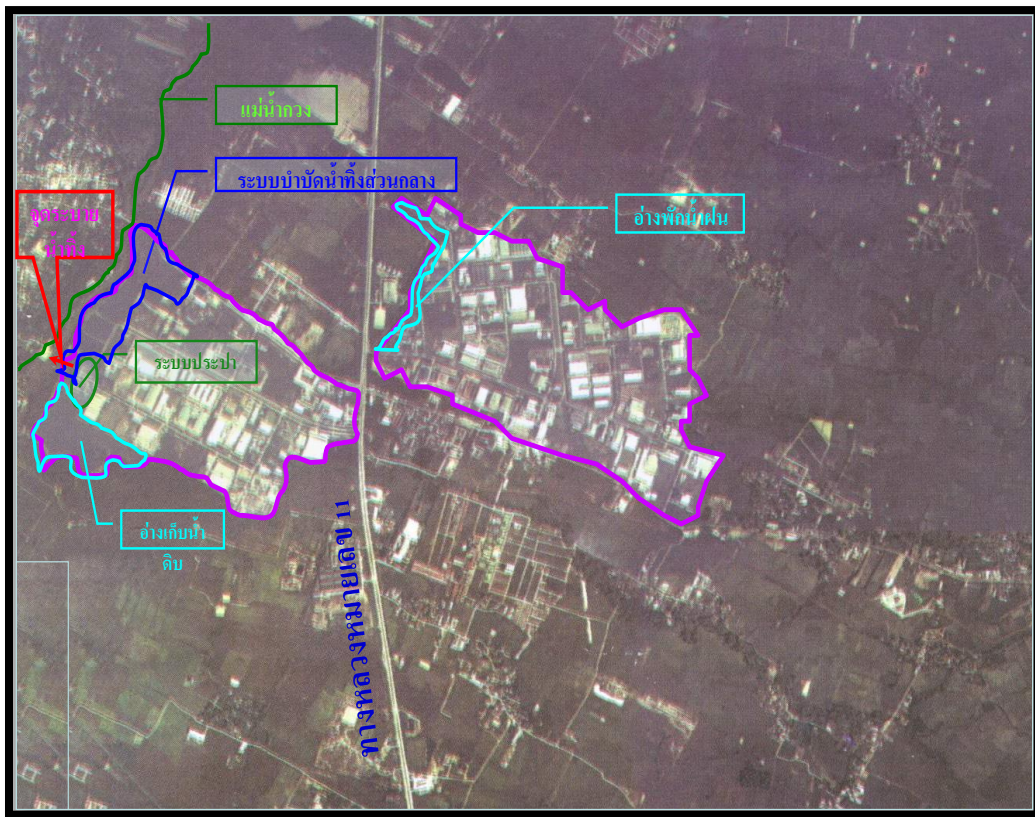

รูปแสดงที่ตั้งของระบบบำบัดน้ำเสียส่วนกลางของนิคมฯ ภาคเหนือ

6) ระบบดับเพลิงและระบบป้องกันอัคคีภัย หัวดับเพลิงมีคุณสมบัติเป็นแบบเปียก ขนาด 100 มม. ระบบดับเพลิงมีแรงดันน้ำปลายท่อดับเพลิงที่จุดไกลสุด 1.8 กก./ซม.² รถดับเพลิงมาตรฐาน จำนวน 1 คัน และจัดให้มีการฝึกซ้อมการป้องกันอัคคีภัยและแผนฉุกเฉิน 1 ครั้ง/ปี

7) ระบบโทรศัพท์ บริษัท ทีโอที จำกัด(มหาชน) ได้จัดเตรียมเลขหมายประมาณ 4,000 เลขหมาย สำหรับผู้ประกอบการ พร้อมด้วยระบบที่ทันสมัย อาทิ IDSL , ISDN เป็นต้น และบริการอินเทอร์เน็ต ความเร็วสูงจากเครือข่ายสื่อสารต่างๆ

8) ระบบไฟฟ้า เป็นระบบไฟฟ้าแรงสูง 3 เฟส กำลังไฟฟ้าสูงสุด 120 เมกะวัตต์ แรงดันไฟฟ้า 22 กิโลวัตต์ และ 115 กิโลโวลต์ แยกระบบจ่ายไฟฟ้าออกจากระบบจ่ายไฟฟ้าของชุมชน การใช้ไฟฟ้าจึงไม่กระทบ ต่อชุมชน

9) ระบบติดตามตรวจสอบมลพิษและคุณภาพสิ่งแวดล้อม มีการติดตามตรวจสอบมลพิษและคุณภาพสิ่งแวดล้อมให้เป็นไปตามกฎหมาย หรือมาตรฐานอื่นๆ ที่เกี่ยวข้อง

10) ระบบรักษาความปลอดภัย จัดให้มีสิ่งแสดงแนวเขตหรือขอบเขตของพื้นที่เพื่อรักษาความปลอดภัย พร้อมทั้งจัดเจ้าหน้าที่รักษาความปลอดภัยเพื่อตรวจตราภายในพื้นที่ตามตำแหน่งที่จำเป็นและเหมาะสม และ ณ บริเวณจุดเข้า-ออก ของพื้นที่เป็นประจำตลอดเวลา และจัดให้มีการเฝ้าระวังเพื่อป้องกันเหตุร้าย และความเสียหาย โดยขอความร่วมมือจาก เจ้าหน้าที่ของรัฐที่เกี่ยวข้องตามความจำเป็นและเหมาะสม

11) ระบบสาธารณสุขปโค สิ่งอำนวยความสะดวกหรือบริการอื่น มีสวนสาธารณะ สถานีตำรวจย่อย
สาขานิคมฯ โรงพยาบาล ศูนย์การค้า และธนาคาร

แผนภาพด้านล่างแสดงพื้นที่ภายในรัศมี 5 กม. นิคมอุตสาหกรรมภาคเหนือ

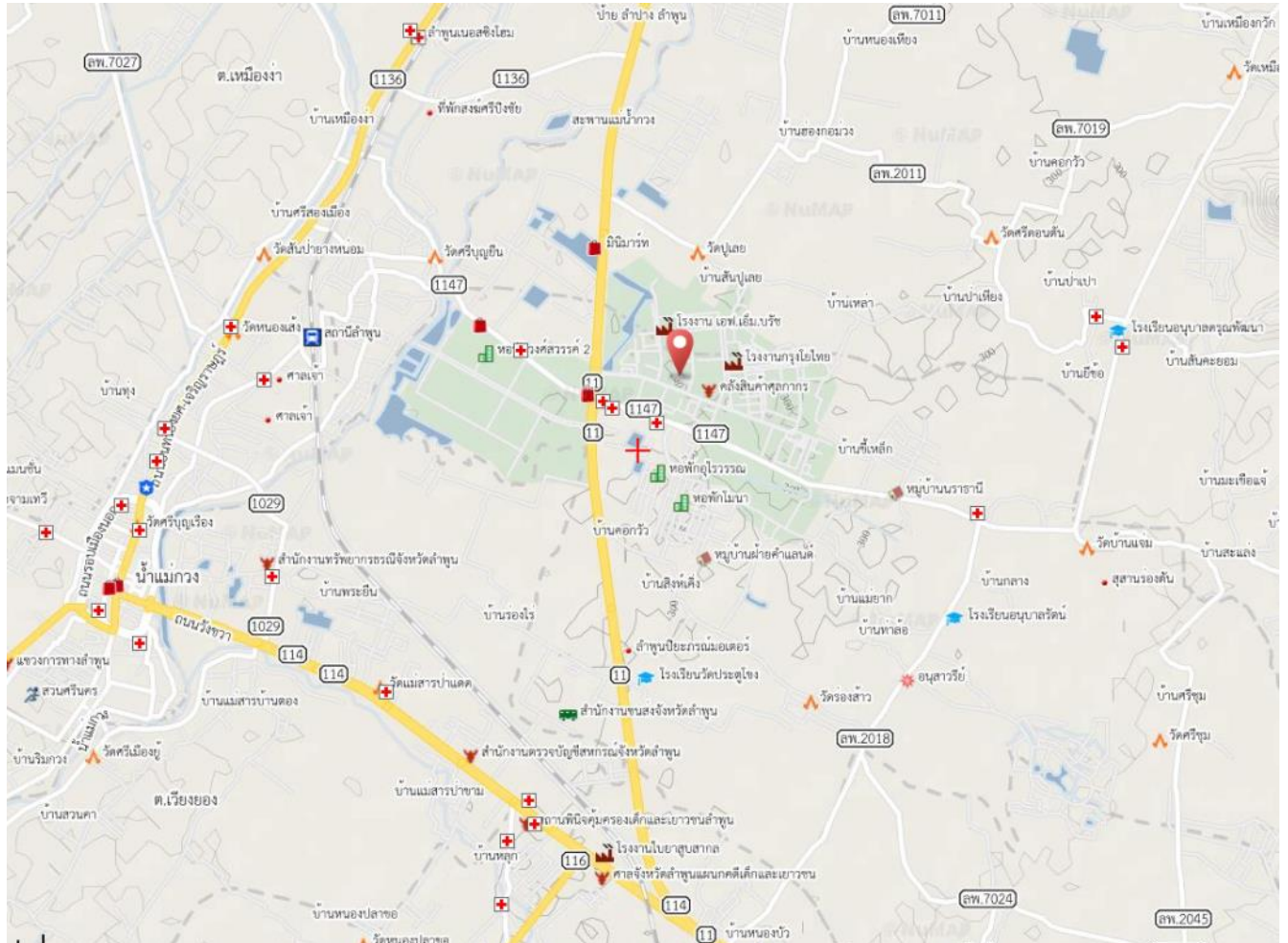

โครงสร้างอัตรากำลังสำนักงานนิคมอุตสาหกรรมภาคเหนือ

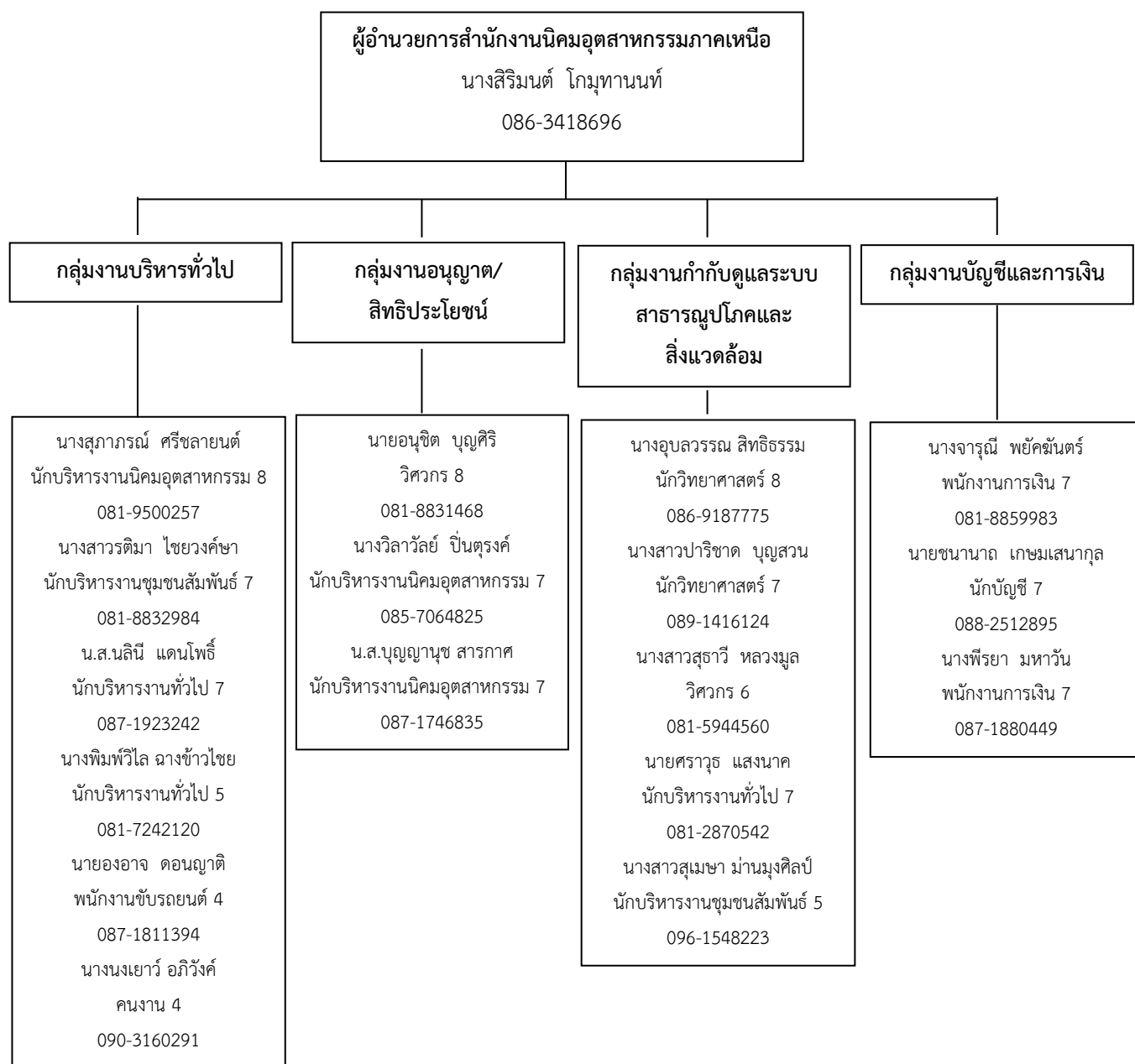

หน้าที่ความรับผิดชอบ (สำนักงานนิคมอุตสาหกรรมภาคเหนือ)

- 1) ผู้อำนวยการสำนักงานนิคมอุตสาหกรรมภาคเหนือ มีหน้าที่ความรับผิดชอบในการอนุญาต อนุมัติการใช้ที่ดิน การก่อสร้าง การประกอบกิจการ และอนุมัติด้านสิทธิประโยชน์ บริหารสัญญาร่วมดำเนินงาน บริหารจัดการระบบสาธารณูปโภค สาธารณูปการและสิ่งอำนวยความสะดวก กำกับดูแลส่งเสริมและสนับสนุนการดำเนินงานของผู้ประกอบกิจการในนิคมอุตสาหกรรม และผู้ใช้ที่ดินให้ปฏิบัติตามหลักเกณฑ์ ระเบียบข้อบังคับ และกฎหมายที่เกี่ยวข้อง
- 2) งานสิทธิประโยชน์ มีหน้าที่รับผิดชอบในการคำปรึกษา แนะนำ และการพิจารณาอนุญาต อนุมัติด้านสิทธิประโยชน์แก่ผู้ประกอบการ

- 3) **งานบริหารงานทั่วไป** มีหน้าที่รับผิดชอบงานธุรการ ดูแลด้านการรับ-ส่งหนังสือ ร่างโต้ตอบหนังสือ จัดพิมพ์ ลงรับ-ส่งหนังสือ งานพัสดุ ดูแลการเบิก-จ่ายวัสดุสำนักงาน กำกับควบคุมการเตรียมเรื่องและเตรียมการสำหรับการประชุม การบันทึกเรื่องเสนอที่ประชุม การทำรายงานการประชุมและรายงานอื่นๆ การทำเรื่องติดต่อกับหน่วยงานและบุคคลต่างๆ งานกิจกรรมหรือชุมชนสัมพันธ์ ปฏิบัติงานร่วมกับหรือสนับสนุนการปฏิบัติงานของส่วนงานอื่นที่เกี่ยวข้องหรือที่ได้รับมอบหมาย
- 4) **งานอนุมัติ อนุญาตกำกับดูแลสิ่งแวดล้อมและความปลอดภัย** มีหน้าที่รับผิดชอบให้บริการด้านการพิจารณา การใช้ที่ดิน การก่อสร้าง การดัดแปลง รื้อถอน เคลื่อนย้าย และใช้หรือเปลี่ยนการใช้อาคาร การตั้งโรงงาน การประกอบกิจการโรงงานและการประกอบกิจการอื่นในนิคมอุตสาหกรรมภาคเหนือ กำกับดูแลด้านสิ่งแวดล้อมและความปลอดภัย ให้ปฏิบัติตามหลักเกณฑ์และกฎหมายที่เกี่ยวข้อง
- 5) **งานบัญชีและการเงิน** มีหน้าที่รับผิดชอบในการรักษาเงิน การควบคุมการเบิกจ่ายงบประมาณ จัดทำบัญชีเกี่ยวกับด้านการเงิน รับ-จ่าย ด้านการเงินทั้งหมดของสำนักงานนิคมอุตสาหกรรมภาคเหนือ

หน้าที่ความรับผิดชอบของผู้พัฒนา (บริษัท โกลบอล ยูทิลิตี้ เซอร์วิส จำกัด)

- 1) **ผู้จัดการทั่วไป** มีหน้าที่ความรับผิดชอบการบริหารองค์กร การวางแผน การควบคุมตัดสินใจธุรกิจขององค์กร
- 2) **ผู้จัดการฝ่ายสาธารณูปโภคและการตลาด** มีหน้าที่บริหารจัดการระบบสาธารณูปโภค ส่วนบริหาร ส่วนการตลาด ส่วนพัฒนาธุรกิจ และส่วนปฏิบัติการ
- 3) **ผู้จัดการส่วนบริหารและการตลาด** มีหน้าที่ความรับผิดชอบด้านการบริหารจัดการ ดูแลงานบุคคล งานธุรการ งานบัญชีและการเงิน งานจัดซื้อ บริหารและให้บริการไทยประจําพาร์ทเมนต์
- 4) **ผู้จัดการส่วนพัฒนาธุรกิจ** มีหน้าที่ความรับผิดชอบด้านการพัฒนาธุรกิจ การวางแผนและกำหนดทิศทางหน่วยธุรกิจที่อยู่ในความรับผิดชอบ การติดต่อประสานงาน ดูแลเรื่องการบริหารโครงการวิจัยภาพรวมจัดทำรายงานที่เกี่ยวข้อง เช่น การวิเคราะห์ลูกค้า แนวโน้มธุรกิจเทคโนโลยี การประเมินความเป็นไปได้ทางธุรกิจของโครงการเบื้องต้น พัฒนาธุรกิจตามที่ได้รับมอบหมาย โดยเฉพาะงานด้านการวิเคราะห์ข้อมูลการตลาดเทคโนโลยีที่เกี่ยวข้อง
- 5) **ผู้จัดการส่วนปฏิบัติการ** มีหน้าที่ความรับผิดชอบ ด้านการบริหารจัดการและการควบคุมดูแล งานด้านวิศวกรรมโยธา เครื่องกล งานซ่อมบำรุง ระบบสาธารณูปโภค การเตรียมความพร้อมเพื่อโต้ตอบสถานการณ์ฉุกเฉิน งานควบคุมคุณภาพ วิทยาศาสตร์สิ่งแวดล้อมและความปลอดภัย

บทที่ 2

วิสัยทัศน์ วัตถุประสงค์ และขอบเขตในการป้องกันและบรรเทาภัย

ตามที่การนิคมอุตสาหกรรมแห่งประเทศไทย (กนอ.) ได้รับมอบหมายจากรัฐบาลให้ทำหน้าที่จัดตั้งนิคมอุตสาหกรรม เพื่อเป็นการส่งเสริมการลงทุนด้านอุตสาหกรรมของประเทศ นอกจากนี้ยังมีหน้าที่ในการกำกับดูแลให้โรงงาน/สถานประกอบการต่างๆ ที่ตั้งอยู่ในพื้นที่นิคมฯ ทั้งในด้านความปลอดภัย ผลกระทบต่อประชาชนและสิ่งแวดล้อม ควบคู่กับการทำธุรกิจ โดยในปัจจุบันได้มีการขยายโรงงานเป็นจำนวนมาก ประกอบกับสถานการณ์ปัจจุบันมีความเสี่ยงต่อการเกิดเหตุการณ์ที่ไม่คาดคิดทั้งที่เป็นเหตุการณ์จากภัยพิบัติธรรมชาติหรือเหตุการณ์ความรุนแรงที่มนุษย์สร้างขึ้น การเตรียมความพร้อมจึงมีความสำคัญและจำเป็นอย่างยิ่งที่จะป้องกันและควบคุมปัญหาในด้านต่างๆ ที่อาจเกิดขึ้นจากสถานการณ์ที่ไม่แน่นอน ซึ่งมีผลกระทบต่อการดำเนินงานของนิคมอุตสาหกรรม ดังนั้น การจัดทำแผนป้องกันและบรรเทาภัย นิคมอุตสาหกรรมภาคเหนือ จะเป็นเครื่องมือในการดำเนินงานโดยมีการเชื่อมโยงระหว่างแผนฯ ลูกเงินของโรงงาน/สถานประกอบการ และแผนปฏิบัติการภาวะฉุกเฉินจังหวัดลำพูน เพื่อให้เกิดการประสานงาน สื่อสาร และปฏิบัติการได้อย่างมีประสิทธิภาพ

วิสัยทัศน์

เป็นแผนหลักในการป้องกันและบรรเทาภัยของนิคมอุตสาหกรรมภาคเหนือ ที่สามารถนำไปปฏิบัติ เพื่อป้องกันและแก้ไข ลดความเสี่ยงและความสูญเสีย ต่อชีวิตและทรัพย์สินของประชาชน ผู้ประกอบการ และชุมชน ให้มีผลกระทบน้อยที่สุด

วัตถุประสงค์

เพื่อใช้เป็นแนวทางในการบูรณาการ การบริหารจัดการ ประสานความร่วมมือ ของทุกภาคส่วนทั้งผู้ประกอบการ องค์กรภาครัฐ และชุมชน ในการติดตาม ฝ้าระวัง เตรียมความพร้อม ประสานงาน การสั่งการ และการติดต่อสื่อสาร เมื่อเกิดภาวะฉุกเฉินขึ้นในเขตนิคมอุตสาหกรรมภาคเหนือ เพื่อป้องกันและบรรเทาตลอดจนระงับเหตุและการจัดการเหตุการณ์ที่เกิดขึ้นได้อย่างรวดเร็วและมีประสิทธิภาพ รวมทั้งมีแนวทางในการฟื้นฟูสถานการณ์ และการสร้างความต่อเนื่องในการดำเนินธุรกิจของนิคมอุตสาหกรรมภาคเหนือ ได้อย่างเหมาะสม

ขอบเขต

แผนป้องกันและบรรเทาภัยนิคมอุตสาหกรรมภาคเหนือ ฉบับนี้ กำหนดขึ้นเพื่อใช้ในการป้องกันและบรรเทาภัยที่เกิดขึ้นกับสำนักงานนิคมฯ และโรงงานหรือผู้ประกอบการ ที่ดำเนินงานอยู่ภายในนิคมอุตสาหกรรมภาคเหนือ เท่านั้น

ส่วนที่ 2

กระบวนการป้องกันและบรรเทาภัยด้านสาธารณสุข

บทที่ 3

การป้องกันและบรรเทาภัยจากอัคคีภัย

1. บทนำ

อัคคีภัย เป็นภัยประเภทหนึ่งที่มีโอกาสเกิดขึ้นได้ตลอดเวลาและสามารถเผาผลาญทรัพย์สินให้วอดวายได้ในชั่วระยะเวลาไม่กี่ชั่วโมง ก่อให้เกิดความสูญเสียต่อชีวิต ทรัพย์สินของพนักงาน ประชาชน โรงงาน อุตสาหกรรม นิคมอุตสาหกรรม และเศรษฐกิจโดยรวมของประเทศ ซึ่งสาเหตุการเกิดอัคคีภัยส่วนใหญ่เกิดจากความประมาท ขาดความระมัดระวัง หรือความพลั้งเผลอ สถานที่ที่เกิดอัคคีภัยส่วนใหญ่มักจะเป็นสถานที่ที่มีการใช้พลังงานไฟฟ้า พลังงานเชื้อเพลิง พลังงานความร้อน และอื่นๆ ที่เอื้อต่อการเกิดอัคคีภัย ดังนั้น การป้องกันและระงับอัคคีภัย จึงมีความสำคัญอย่างยิ่งในการที่จะช่วยลดความสูญเสียในชีวิตและทรัพย์สินของพนักงาน ประชาชน โรงงานอุตสาหกรรม นิคมอุตสาหกรรม และของรัฐที่อาจจะเกิดขึ้นให้มันน้อยที่สุด

2. วัตถุประสงค์

- 2.1 เพื่อป้องกันและบรรเทาผลกระทบต่อนชีวิตและทรัพย์สินที่เกิดจากอัคคีภัย
- 2.2 เพื่อเป็นแนวทางในการเตรียมการป้องกัน และประสานการปฏิบัติงานระหว่างหน่วยงานต่างๆ ที่เกี่ยวข้องเพื่อให้สามารถดำเนินการป้องกันและแก้ไขปัญหาการเกิดอัคคีภัยได้อย่างรวดเร็วและมีประสิทธิภาพ
- 2.3 เพื่อกำหนดหน้าที่ความรับผิดชอบของหน่วยงานที่เกี่ยวข้องและองค์กรเครือข่ายทุกภาคส่วนในการป้องกันและบรรเทาสถานการณ์ฉุกเฉินจากอัคคีภัยให้ชัดเจน บูรณาการร่วมกันเพื่อให้เกิดประสิทธิภาพ

3. นิยามศัพท์

อัคคีภัย หมายถึง ภัยที่เกิดจากไฟ ทำให้เกิดอันตรายและความเสียหายจำนวนมาก ไม่ว่าจะเป็นภัยที่เกิดขึ้นภายในโรงงานหรือภายนอกโรงงาน ซึ่งอยู่ในพื้นที่นิคมอุตสาหกรรมและท่าเรืออุตสาหกรรม

4. กระบวนการปฏิบัติงานตามแผนป้องกันและระงับอัคคีภัย แบ่งเป็น 3 ระยะ ดังนี้

4.1 การปฏิบัติก่อนเกิดอัคคีภัย เป็นการดำเนินการต่างๆ เพื่อป้องกันและเตรียมการเผชิญเหตุการณ์อัคคีภัยไว้ล่วงหน้า โดยกำหนดให้มีมาตรการทางการตรวจสอบ อาทิ การประเมินความเสี่ยงของการเกิดอัคคีภัยในนิคมฯ การศึกษาบัญชีรายการสิ่งที่เป็นความเสี่ยงและอันตรายของโรงงาน การตรวจสอบพื้นที่จุดเสี่ยง ระบบความปลอดภัย การตรวจสอบโรงงาน อุปกรณ์และระบบที่เกี่ยวข้องกับการระงับอัคคีภัย อุปกรณ์สื่อสารของนิคมฯ ให้พร้อมใช้งานตลอดเวลา การฝึกซ้อมแผนป้องกันและระงับอัคคีภัย และการรณรงค์ป้องกันการเกิดอัคคีภัย

4.2 การปฏิบัติระหว่างเกิดอัคคีภัย เป็นการดำเนินการต่างๆ เพื่อให้การปฏิบัติเมื่อเกิดภัยเป็นไปอย่างมีระบบ มีการกำหนดแนวปฏิบัติระหว่างเกิดอัคคีภัย

4.3 การปฏิบัติหลังเกิดอัคคีภัย เป็นการดำเนินการต่างๆ เพื่อสำรวจรวบรวมข้อมูลความเสียหายที่เกิดขึ้น และฟื้นฟู/ปรับปรุง/แก้ไขพื้นที่ที่ได้รับความเสียหายให้กลับคืนสู่สภาพเดิมหรือดีกว่าเดิมโดยเร็วที่สุด

5. ขั้นตอนการปฏิบัติในการป้องกันและระงับอัคคีภัย

5.1 ขั้นตอนการปฏิบัติก่อนเกิดอัคคีภัย ในการป้องกันและลดผลกระทบ

1) มาตรการทางการตรวจสอบ

- ประเมินความเสี่ยงของการเกิดอัคคีภัยในนิคมอุตสาหกรรม
- ศึกษาบัญชีรายการสิ่งที่เป็นความเสี่ยงและอันตรายของโรงงาน เพื่อให้ทราบถึงความเสี่ยงและผลกระทบที่อาจเกิดขึ้นในแต่ละกระบวนการตั้งแต่การขนถ่าย การจัดเก็บวัตถุดิบ กระบวนการผลิต จนถึงผลิตภัณฑ์
- ดำเนินการร่วมกับผู้ประกอบการในการตรวจพื้นที่ โดยเฉพาะจุดเสี่ยงต่อการเกิดอัคคีภัย ตรวจสอบระบบความปลอดภัย และตรวจโรงงานตามแบบตรวจความปลอดภัย Safety Thailand Checklist
- ตรวจสอบอุปกรณ์และระบบที่เกี่ยวข้องกับการระงับอัคคีภัยให้พร้อมใช้งานตลอดเวลา อาทิ
 - ตรวจสอบระดับเพลิงและอุปกรณ์ประกอบ อย่างน้อย 2 ครั้ง/สัปดาห์
 - ตรวจสอบถังดับเพลิง
 - ตรวจสอบตู้ดับเพลิง
 - ทดสอบสัญญาณแจ้งเหตุฉุกเฉิน
 - ตรวจเช็คอุปกรณ์เครื่องสูบน้ำเสีย
 - ปริมาณและแหล่งน้ำสำรองสำหรับดับเพลิง
- ตรวจสอบอุปกรณ์สื่อสารของนิคมฯ ให้พร้อมใช้งานตลอดเวลา อาทิ วิทียูสื่อสาร VDO Conference ระบบอินเทอร์เน็ต เป็นต้น

2. มาตรการทางกฎหมาย

- รายงานการวิเคราะห์ความเสี่ยงจากอันตรายที่อาจเกิดจากการประกอบกิจการโรงงานของโรงงาน ความเสี่ยง 12 ประเภท
- ประเมินความเสี่ยงอัคคีภัยและมาตรการป้องกันของโรงงานที่มีความเสี่ยงอัคคีภัยสูงหรือปานกลาง
- ดำเนินการฝึกซ้อมเพื่อทดสอบแผนป้องกันและระงับอัคคีภัย อย่างน้อยปีละ 1 ครั้ง พร้อมทั้งปรับปรุงแผนฯ ให้เป็นปัจจุบัน

3. มาตรการการศึกษาและอบรม

- รวบรวมข้อมูลการเกิดเหตุการณ์อัคคีภัย และทบทวนถึงสาเหตุที่ทำให้เกิดอัคคีภัยที่ผ่านมา
- นำข้อมูลที่รวบรวมได้มาวิเคราะห์เพื่อจัดทำมาตรการป้องกันการเกิดซ้ำ
- จัดอบรมกระบวนการทำงานที่ถูกต้องและปลอดภัย เพื่อให้พนักงานตระหนักเรื่องความปลอดภัย
- จัดอบรมเรื่องการป้องกันและระงับอัคคีภัยเบื้องต้น วิธีการแจ้งเหตุเพลิงไหม้ให้แก่พนักงาน
- สื่อสาร ประชาสัมพันธ์ และรณรงค์โครงการความปลอดภัยร่วมกับผู้ประกอบการในนิคมฯ และในกลุ่มพื้นที่อย่างต่อเนื่อง
- เผยแพร่ความรู้เกี่ยวกับการป้องกันและระงับอัคคีภัยผ่านสื่อต่างๆ ของนิคมฯ อย่างสม่ำเสมอ เพื่อเสริมสร้างจิตสำนึกในการร่วมกันป้องกันและแก้ไขปัญหาอัคคีภัยอย่างจริงจัง

5.2 ขั้นตอนการปฏิบัติขณะเกิดภัย

1. บทบาทของผู้ประกอบการในนิคมฯ

- แจ้งเหตุและรายงานเมื่อเกิดภัยขนาดเล็กระดับโรงงานอุตสาหกรรม/สถานประกอบการ ให้กับเจ้าหน้าที่นิคมฯภาคเหนือทราบ ตามช่องทางการสื่อสารที่กำหนด ทันทีเมื่อเกิดเหตุหรือตามผังการสื่อสารและประสานงานตามด้านล่าง

แผนผังการสื่อสารและประสานงานในพื้นที่นิคมอุตสาหกรรมภาคเหนือ

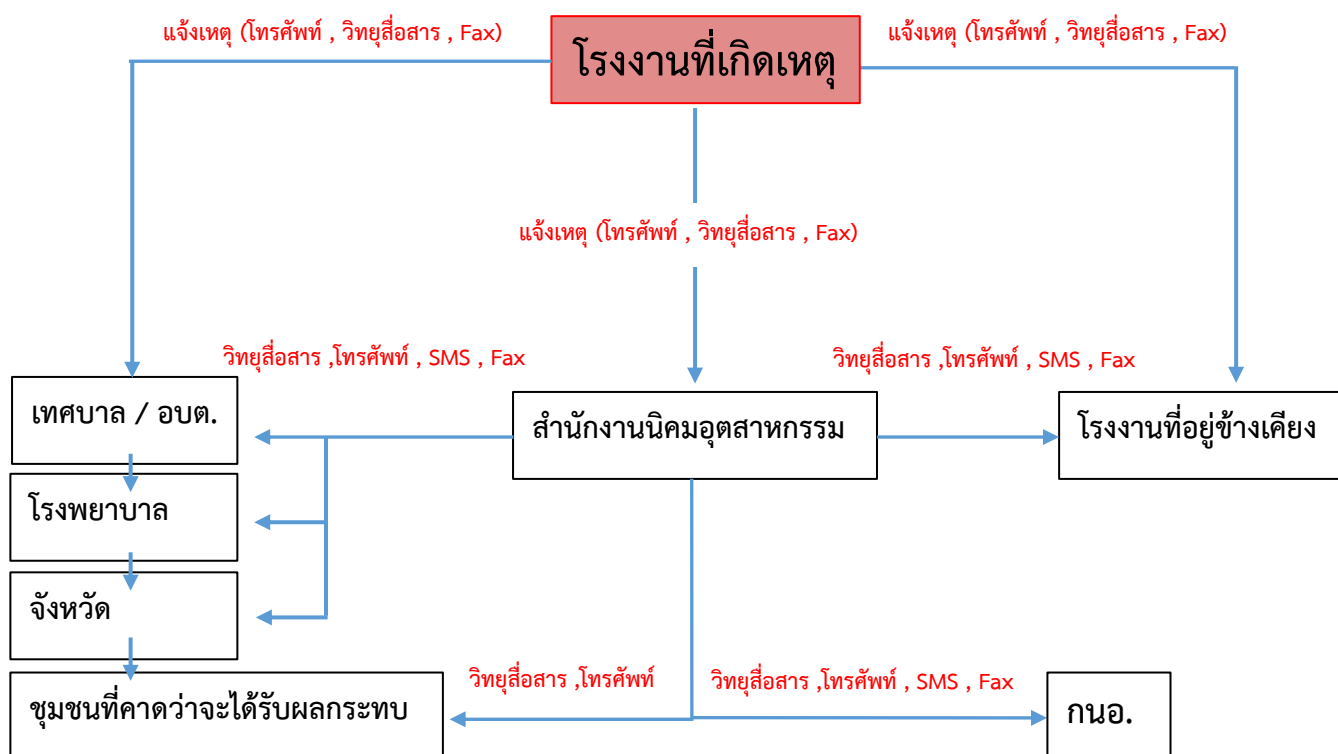

- ควบคุมและระงับเหตุ ผู้ประกอบการหรือผู้รับผิดชอบโรงงาน/สถานประกอบการที่เกิดเหตุ ต้องดำเนินการควบคุม สั่งการในการระงับเหตุฉุกเฉินที่เกิดขึ้นตามแผนฉุกเฉินของโรงงาน เพื่อควบคุมเหตุการณ์ไม่ให้ขยายตัวลุกลามส่งผลกระทบต่อโรงงาน/สถานประกอบการข้างเคียงหรือชุมชน และรายงานเหตุการณ์มายังสำนักงานนิคมอุตสาหกรรมภาคเหนือ ที่ศูนย์ควบคุมภาวะฉุกเฉิน (Emergency Center) เป็นระยะๆ ในกรณีที่เหตุการณ์รุนแรงไม่สามารถควบคุมได้ ให้ผู้ประกอบการหรือผู้รับผิดชอบของโรงงาน/สถานประกอบการจัดส่งผู้แทนที่มีอำนาจในการสั่งการหรือตัดสินใจมาประจำยังศูนย์ควบคุมภาวะฉุกเฉิน ของนิคมอุตสาหกรรมภาคเหนือเพื่อประสานงานในการควบคุมเหตุการณ์ร่วมกับทางนิคมอุตสาหกรรมภาคเหนือต่อไป

2. บทบาทของนิคมอุตสาหกรรมภาคเหนือ

- เจ้าหน้าที่นิคมฯ ทำหน้าที่รับ-แจ้งเหตุ กรณีเกิดเหตุภาวะฉุกเฉิน และรายงาน ผอ.นิคมฯ ทราบ (เหตุฉุกเฉินระดับโรงงาน/นิคมฯ)
- ผอ.นิคมฯ สั่งการเจ้าหน้าที่ลงพื้นที่เพื่อรวบรวมข้อมูลและบันทึกรายละเอียดของสถานการณ์ ในแบบฟอร์มรายงานเหตุการณ์ภาวะฉุกเฉินเบื้องต้น (Emer.01) ข้อมูลประกอบด้วย
 - สถานที่เกิดเหตุ / ตำแหน่งที่เกิดเหตุ
 - ลักษณะเหตุการณ์ที่เกิดขึ้น (ระบุเหตุให้ชัดเจน เช่น ไฟไหม้ สารเคมีรั่วไหล ระเบิด เป็นต้น)
 - ความรุนแรงและผลกระทบ (ผู้บาดเจ็บ ผลกระทบต่อสิ่งแวดล้อม ความเสียหายเบื้องต้น)
 - สภาพอากาศและทิศทางลม
 - ความต้องการความช่วยเหลือ/สนับสนุน เช่น รถดับเพลิง ทีมกู้ภัยสารเคมี เป็นต้น
- ผอ.นิคมฯ สื่อสารเหตุการณ์ไปยังผู้เกี่ยวข้อง ได้แก่
 - รายงานเหตุการณ์ รผก.ปท.1 เพื่อทราบข้อมูลและยกระดับสถานการณ์
 - แจ้ง ศปก.กนอ. เพื่อทราบข้อมูลและการยกระดับสถานการณ์ พร้อมทั้งขอรับการสนับสนุนข้อมูลและอุปกรณ์ต่างๆ ตามการร้องขอของนิคมฯ
 - แจ้ง ผู้ประกอบการในพื้นที่นิคมฯ เพื่อทราบและเตรียมความพร้อม
 - แจ้ง หน่วยงานท้องถิ่นที่อยู่ในพื้นที่ใกล้เคียง เพื่อทราบและเตรียมความพร้อม
- ผอ.นิคมฯ สั่งการเจ้าหน้าที่นิคมฯ ลงพื้นที่เพื่อติดตามสถานการณ์และรายงานผู้เกี่ยวข้องทราบ
- ผอ.นิคมฯ หรือผู้ที่ได้รับมอบหมายสั่งการผู้เกี่ยวข้องเปิดศูนย์ปฏิบัติการควบคุมภาวะฉุกเฉิน (Emergency Center) เพื่อทำหน้าที่รวบรวมข้อมูลข่าวสาร ติดตามเฝ้าระวังสถานการณ์และรายงานสถานการณ์ให้ผู้เกี่ยวข้องทราบเป็นระยะๆ และทำหน้าที่ร่วมกับผู้พัฒนา (ถ้ามี) ในฐานะผู้อำนวยการควบคุมภาวะฉุกเฉิน (Emergency Director: ED)
- ในกรณีที่เหตุการณ์รุนแรงไม่สามารถควบคุมได้ ให้ ED นิคมอุตสาหกรรมภาคเหนือ แจ้งท้องถิ่นเพื่อขอรับการสนับสนุน และเรียนเชิญผู้อำนวยการท้องถิ่น (นายกเทศมนตรี/นายอำเภอ) ทำหน้าที่บัญชาการเหตุการณ์ (ภาวะฉุกเฉินระดับที่ 1 ตามแผน ปท.ชาติ)

- เมื่อผู้อำนวยการท้องถิ่นบัญชาการเหตุการณ์แล้ว ให้การปฏิบัติเป็นไปตามอำนาจหน้าที่ตามกฎหมายของหน่วยงานที่เกี่ยวข้อง
- ED นิคมอุตสาหกรรมภาคเหนือ ทำหน้าที่สนับสนุนข้อมูลพื้นที่ต่อผู้บัญชาการเหตุการณ์
- ED นิคมอุตสาหกรรมภาคเหนือ ทำหน้าที่สนับสนุนการจัดตั้งสถานที่ตั้งศูนย์อำนวยการเฉพาะกิจ หรือศูนย์อำนวยการร่วมในภาวะฉุกเฉินจังหวัด โดยอาจพิจารณาใช้สถานที่ อาทิ นิคมอุตสาหกรรมภาคเหนือ สำนักงานเทศบาลเขตพื้นที่ หรือศาลากลางจังหวัด และสถานที่อื่นที่พิจารณาแล้วเห็นว่าปลอดภัย
- ผอ.นิคมฯ ประสานงานกับ ศปก.กนอ. ในการให้ข้อมูลในพื้นที่เพื่อดำเนินการจัดเตรียมข่าวสารสำหรับประชาสัมพันธ์ให้กระทรวงอุตสาหกรรม และหน่วยงานที่เกี่ยวข้องทราบเป็นระยะๆ

โครงสร้างแผนปฏิบัติการภาวะฉุกเฉิน นิคมอุตสาหกรรมภาคเหนือ (นิคมฯ สามารถจัดการเองได้)

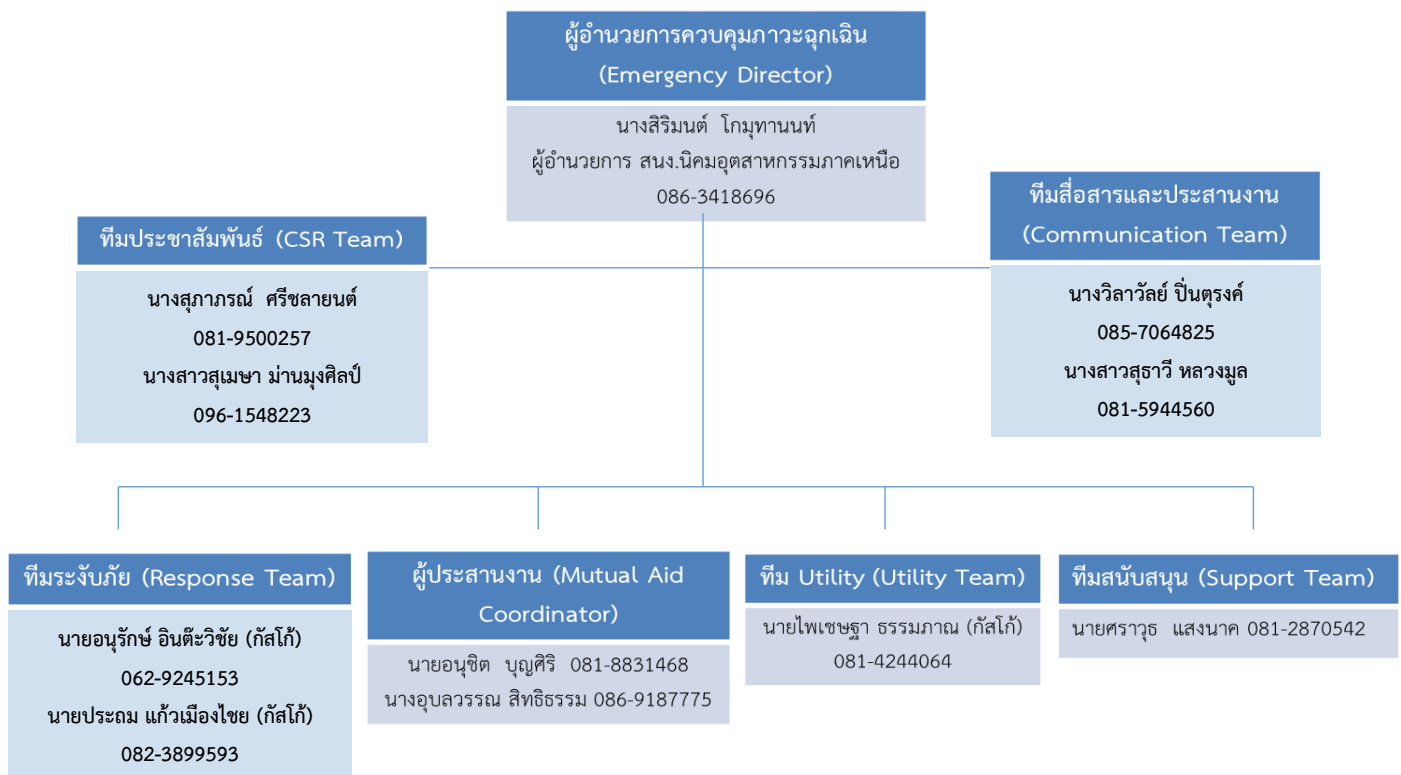

โครงสร้างแผนปฏิบัติการภาวะฉุกเฉิน ระดับโรงงานอุตสาหกรรม/สถานประกอบการ (ระดับที่ 1)

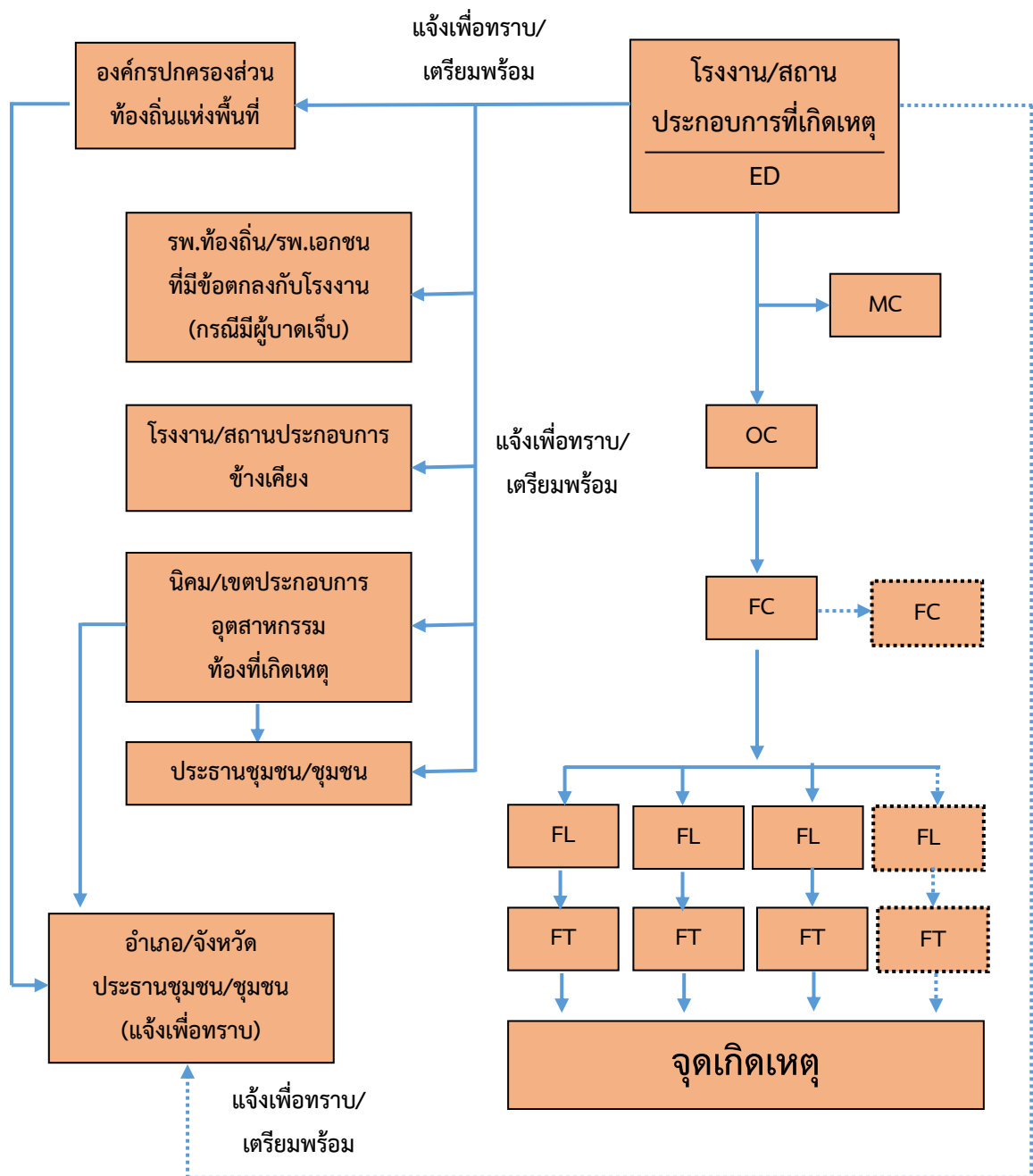

แผนผังปฏิบัติการเหตุฉุกเฉิน ระดับโรงงานอุตสาหกรรม/สถานประกอบการ (ระดับที่ 2)

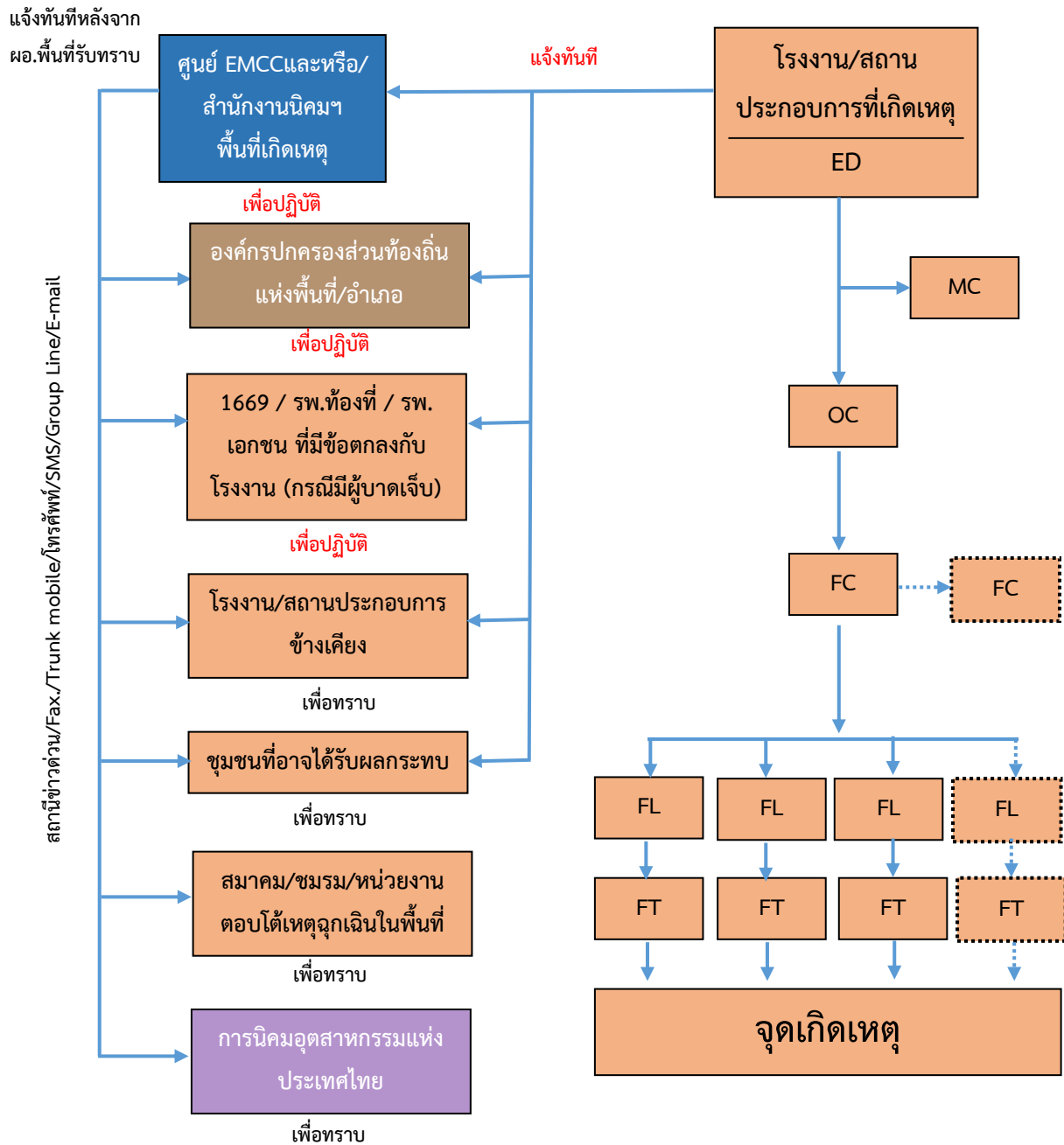

แผนผังปฏิบัติการเหตุฉุกเฉิน ระดับโรงงานอุตสาหกรรม/สถานประกอบการ (ระดับที่ 3)

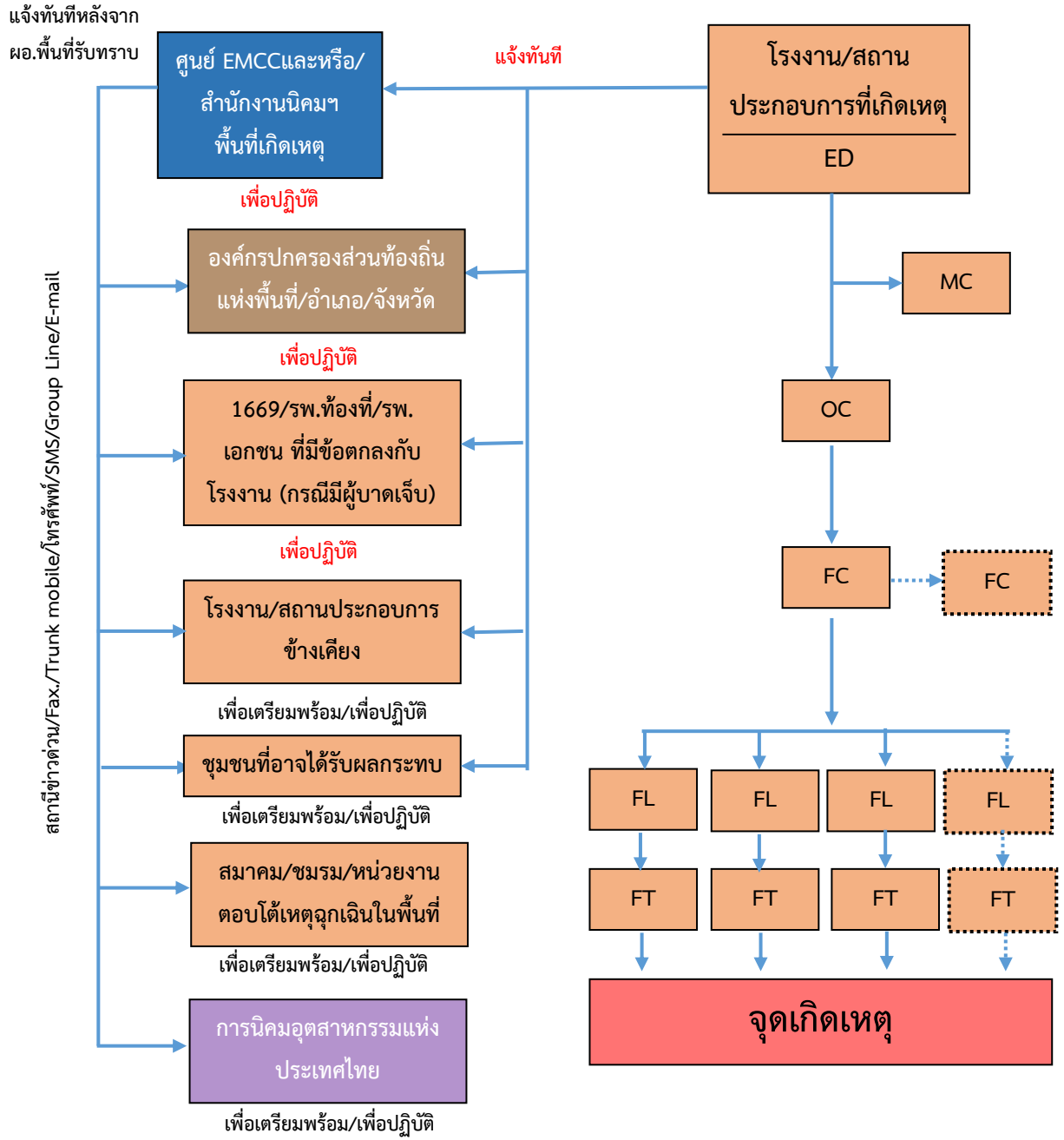

บทบาทหน้าที่และความรับผิดชอบ ดังนี้

2.1) ผู้อำนวยการควบคุมภาวะฉุกเฉิน: ED (Emergency Director)

- (1) เป็นผู้มีอำนาจสูงสุดในการอำนวยการระงับเหตุฉุกเฉินที่ Emergency Center ประเมินสถานการณ์ ระดับความเสี่ยง และวางแผนกำหนดยุทธศาสตร์ในการระงับเหตุ ดังนี้
 - สร้างความปลอดภัยให้กับพนักงาน
 - ลดความรุนแรงของเหตุการณ์ โดยให้มีความสูญเสียน้อยที่สุด
 - ควบคุมไม่ให้มีการทำลายสภาพแวดล้อม และส่งผลกระทบต่อชุมชน
- (2) กำกับ ดูแล และสนับสนุนการระงับเหตุ ทั้งด้านกำลังคน วัสดุอุปกรณ์ และปัจจัยสำคัญอื่นๆ
- (3) พิจารณาระดับของเหตุฉุกเฉินและขอความช่วยเหลือจากภายนอก
- (4) รายงานสถานการณ์เหตุฉุกเฉินที่เกิดขึ้นให้ผู้บริหารของการนิคมฯ และหน่วยงานราชการในพื้นที่
- (5) ตัดสินใจยกเลิกภาวะฉุกเฉิน เมื่อเห็นว่าสามารถควบคุมเหตุการณ์ได้
- (6) ให้ข้อมูลข่าวสารเกี่ยวกับเหตุการณ์เบื้องต้นแก่สื่อมวลชน หน่วยงานราชการและชุมชน
- (7) สั่งการให้ดำเนินการตรวจสอบความเสียหาย สอบสวนหาสาเหตุของอุบัติเหตุ และกำหนดมาตรการป้องกันเบื้องต้น

2.2) ผู้ประสานงาน: MC (Mutual Aid Coordinator)

- (1) รายงานตัวต่อ ED ที่ Emergency Center
- (2) รวบรวมข้อมูลเกี่ยวกับเหตุการณ์ที่เกิดขึ้น การดำเนินการแก้ไขเหตุการณ์ ผลกระทบที่อาจเกิด รายงานต่อ ED
- (3) ประสานงานการสนับสนุน กำลังพล เครื่องมือเครื่องใช้ และวัสดุอุปกรณ์ต่างๆ จากศูนย์ควบคุมภาวะฉุกเฉินของนิคมอุตสาหกรรมภาคเหนือ และโรงงานที่เกิดเหตุ กำหนด/จัดพื้นที่ เพื่อเป็นจุดรวมทรัพยากร
- (4) ติดตามความคืบหน้าในการดำเนินการตามคำสั่งและรายงานการปฏิบัติให้ ED รับทราบเป็นระยะ

2.3) หัวหน้าทีมระงับเหตุ (Response Team)

- (1) OC, FC นิคมอุตสาหกรรมภาคเหนือ เดินทางไปยังจุดเกิดเหตุเพื่อประเมินสถานการณ์ (Size Up) เหตุการณ์ความรุนแรงและผลกระทบ
- (2) สั่งการ และควบคุมการช่วยชีวิตผู้ที่ได้รับบาดเจ็บ
- (3) เลือกเทคนิค และวิธีการระงับเหตุร่วมกับผู้รับผิดชอบของโรงงานที่เกิดเหตุหรือผู้รับมอบหมาย
- (4) วางแผน และควบคุมให้มีการใช้ทรัพยากรในการระงับเหตุอย่างเหมาะสม เช่น กำลังคน สารดับเพลิง น้ำดับเพลิง โฟม ฯลฯ รวมถึงการจัดเตรียมเพื่อสนับสนุนการปฏิบัติการของทีมดับเพลิง

- (5) รายงานสถานการณ์/ประเมินสถานการณ์จากจุดเกิดเหตุให้ ED ทราบเป็นระยะ พร้อมความช่วยเหลือที่ต้องการ
- (6) ประสานงานการควบคุมเหตุการณ์ร่วมกับหัวหน้าหน่วยดับเพลิงที่มาจากภายนอก
- (7) ตรวจสอบและยืนยันการควบคุมเหตุการณ์กับผู้ปฏิบัติงาน เพื่อให้มั่นใจเหตุการณ์สงบแล้ว เพื่อแจ้ง ED ขอยกเลิกภาวะฉุกเฉิน

2.4) ทีมสื่อสารและประสานงาน (Communication Team)

- (1) รายงานตัวต่อ ED ที่ Emergency Center
- (2) จัดให้มีอุปกรณ์สำนักงาน อุปกรณ์สื่อสาร ของ Emergency Center ให้เพียงพอ เหมาะสมและพร้อมใช้งาน เช่น โทรศัพท์ แฟกซ์ วิทยุสื่อสาร CCTV
- (3) ทำหน้าที่ในการแจ้งเหตุ ติดต่อ ประสานงานกับหน่วยงานต่างๆ รวมถึงการบันทึกเหตุการณ์ต่างๆ
- (4) รายงานผลการดำเนินงานให้ ED รับทราบอย่างสม่ำเสมอ
- (5) บันทึกเหตุการณ์ต่างๆ ทั้งหมดที่เกิดขึ้นลงในสมุดบันทึก

2.5) ทีมประชาสัมพันธ์ (CSR Team)

- (1) รายงานตัวต่อ ED ที่ Emergency Center
- (2) รวบรวมข้อมูลทั้งหมดเกี่ยวกับเหตุการณ์ที่เกิดขึ้น และส่งให้ ศปก.กนอ. เพื่อจัดเตรียมออกแถลงการณ์ ฉบับแรก (Press Release) สำหรับการให้ชี้แจงข้อมูล
- (3) ติดตามข่าวสาร และวิเคราะห์สถานการณ์ด้านข่าวสาร เพื่อประเมินผลกระทบด้านภาพลักษณ์ ตลอดจนวางแผนการสื่อสารเพื่อสร้างความเข้าใจกับสื่อมวลชน และสาธารณชน
- (4) ให้การต้อนรับข้าราชการ ผู้สื่อข่าว และบุคคลภายนอก ให้อยู่ในบริเวณที่กำหนดและชี้แจงเหตุการณ์เบื้องต้นให้รับทราบ
- (5) ประสานงานกับทีมประชาสัมพันธ์ของโรงงานที่เกิดเหตุและผู้เกี่ยวข้องร่วมแถลงข่าว ต่อสื่อมวลชนโดยกำหนดเนื้อหา และประเด็นในการแถลงข่าวให้ผู้มีหน้าที่ในการแถลงข่าว

2.6) ทีมสนับสนุน (Support Team)

- (1) รายงานตัวต่อ ED ที่ Emergency Center
- (2) เตรียมความพร้อมอุปกรณ์สำนักงาน เช่น บอร์ด โต๊ะ เก้าอี้ใน Emergency Center พร้อมใช้งาน
- (3) จัดพนักงานเพื่อสนับสนุนงานด้านธุรการใน Emergency Center
- (4) จัดเตรียมรถยนต์พร้อมพนักงานขับรถ เพื่อสนับสนุนงานของ Emergency Center
- (5) จัดหาเสบียงอาหาร น้ำดื่มและอุปกรณ์ เครื่องใช้ที่จำเป็น
- (6) จัดเตรียมสถานที่ ห้องพักรับรอง สำหรับเจ้าหน้าที่ สื่อมวลชนหรือชุมชน รวมถึงสถานที่อพยพ

2.7) ทีม Utility (Utility Team)

- (1) รายงานตัวต่อ ED ที่ Emergency Center
- (2) จัดเจ้าหน้าที่สนับสนุนการซ่อมบำรุงฉุกเฉินในด้านต่างๆ ได้แก่ เครื่องกล ไฟฟ้า โยธา
- (3) จัดเจ้าหน้าที่สนับสนุนการจ่ายน้ำสำรองในการดับเพลิง การระบายน้ำ และการควบคุมน้ำเสีย
- (4) จัดให้มีวัสดุ/อุปกรณ์เพื่อใช้ป้องกันหรือลดผลกระทบสิ่งแวดล้อม
- (5) สนับสนุนด้านการซ่อมแซม แก้ไข หรือก่อสร้างฉุกเฉิน ตามที่มีการร้องขอ
- (6) สำรวจความเสียหายและประเมินระยะเวลาการฟื้นคืนกลับหลังภาวะฉุกเฉิน รายงานต่อ ED
- (7) ดำเนินฟื้นฟูภายหลังเกิดเหตุฉุกเฉิน และรายงานผล ตามแบบฟอร์ม Emer.02

5.3 ขั้นตอนการปฏิบัติหลังเกิดภัย

การจัดการหลังเกิดภัยเป็นการฟื้นฟูบูรณะภายหลังที่ภัยได้ยุติหรือผ่านพ้นไปแล้ว เป็นการดำเนินการทั้งปวง เพื่อช่วยเหลือผู้ประสบภัย เป็นหน้าที่ของนิคมอุตสาหกรรมภาคเหนือ ที่ต้องดำเนินการประสานงานกับหน่วยงานต่างๆ ทั้งภาครัฐและเอกชนเพื่อสร้างขวัญและกำลังใจของประชาชนผู้ประสบภัยให้กลับคืนสู่สภาพปกติ และเป็นการฟื้นฟูบูรณะพื้นที่ประสบภัยให้กลับสู่สภาพเดิมโดยเร็ว

ขั้นตอนการให้การฟื้นฟูผู้ประสบภัยความช่วยเหลือและฟื้นฟูบูรณะ ดังนี้

- 1) ประสานกับโรงงานในนิคมฯ ในการสำรวจและประเมินความเสียหายพื้นที่และแจ้งต่อสำนักงานนิคมฯ
- 2) ประสานหน่วยงานฟื้นฟูบูรณะสำรวจความเสียหายด้านสิ่งก่อสร้าง อาคารสถานที่ต่างๆ เพื่อทำการซ่อมแซมหรือรื้อถอน รวมทั้งฟื้นฟูและตรวจสอบระบบจัดการสิ่งแวดล้อมในพื้นที่นิคมฯ อาทิ ระบบตรวจวัดคุณภาพอากาศ
- 3) ประสานหน่วยงานในพื้นที่ และโรงงานในนิคมฯ ในการจัดหาที่พักชั่วคราว ดำเนินการฟื้นฟู เยียวยา และให้การช่วยเหลือผู้ที่ได้รับผลกระทบจากอุทกภัยในเบื้องต้น
- 4) ดำเนินการประชาสัมพันธ์ สร้างความเข้าใจ เยี่ยมเยียน พบปะ ช่วยเหลือ สนับสนุนชุมชนที่ได้รับผลกระทบ
- 5) กำกับดูแลให้โรงงานดำเนินการตามแผนป้องกันและบรรเทาภัยจากอัคคีภัย และติดตามเผ่าระวังอย่างต่อเนื่อง
- 6) ร่วมกับหน่วยงานความปลอดภัยในพื้นที่ในการรักษาความปลอดภัยแก่บุคคล สถานที่ และระบบสาธารณูปโภค
- 7) ติดตามข้อมูลความช่วยเหลือ การติดตามเผ่าระวัง และการฟื้นฟูบูรณะจากโรงงาน และรายงานต่อผู้มีส่วนเกี่ยวข้อง
- 8) ร่วมกับหน่วยงานในพื้นที่ในการดำเนินการสอบสวนหาสาเหตุของการเกิดอัคคีภัย ด้วยการค้นหาข้อเท็จจริง ให้ข้อมูลที่จำเป็น ตลอดจนข้อมูลเชิงพื้นที่ เพื่อใช้ประกอบการอธิบายถึงสาเหตุของการเกิดอัคคีภัย
- 9) ดำเนินการชี้แจงข้อมูลต่อสื่อมวลชนถึงเหตุการณ์ที่เกิดขึ้น และการดำเนินการต่างๆ

- 10) ศึกษาผลกระทบจากอัคคีภัยที่มีต่อชีวิตและทรัพย์สินในพื้นที่นิคมฯ เพื่อนำไปใช้เป็นข้อมูลในการจัดการภัยในอนาคต

6. การตรวจสอบหาสาเหตุ

ผู้ประกอบการใดที่ก่อให้เกิดภัยและทำให้เกิดผลกระทบเป็นวงกว้าง นิคมอุตสาหกรรมภาคเหนือจะพิจารณาสั่งการให้ระงับการประกอบกิจการและหยุดกิจกรรมดังกล่าวทันที และดำเนินการตรวจสอบและหาสาเหตุของภัย โดยใช้บุคลากรหรือองค์กรหน่วยงานที่มีประสบการณ์และความชำนาญเป็นที่ยอมรับต่อสาธารณะชน ดำเนินการสรุปผลการตรวจสอบและสาเหตุต่อคณะทำงานฯ ที่สำนักงานนิคมอุตสาหกรรมภาคเหนือ จัดตั้งขึ้น ซึ่งประกอบด้วย หน่วยงานวิชาการ หน่วยงานท้องถิ่น ผู้แทนชุมชน รวมทั้งมีที่ปรึกษาจากสถาบันต่างๆ ที่มีความเชี่ยวชาญเฉพาะด้าน เป็นผู้พิจารณา

บทที่ 4

การป้องกันและบรรเทาภัยจากอุบัติเหตุ (สารเคมีและวัตถุอันตราย)

1. บทนำ

การพัฒนาของภาคอุตสาหกรรมของประเทศได้เติบโตอย่างต่อเนื่อง ส่งผลให้เกิดการผลิตและการนำเข้าสารเคมีและวัตถุอันตรายต่างๆ เข้ามาใช้ในการเป็นจำนวนมาก ปัญหาหนึ่งที่หลีกเลี่ยงไม่ได้คือ การเกิดอุบัติเหตุจากสารเคมีและวัตถุอันตรายทั้งจากภาคอุตสาหกรรมและภาคการขนส่งหลากหลายรูปแบบทั้งการรั่วไหล เพลิงไหม้ และการระเบิด ประกอบกับผู้ประกอบการบางส่วนขาดความรู้ ความเข้าใจ ตลอดจนขาดความระมัดระวัง ในเรื่องความปลอดภัยซึ่งอาจก่อให้เกิดอุบัติเหตุ และนำมาซึ่งความเสียหายต่อชีวิตและทรัพย์สิน ตลอดจนสิ่งแวดล้อมได้ ดังนั้น จำเป็นต้องมีมาตรการป้องกันและมีการเตรียมความพร้อมในการแก้ไขปัญหาอุบัติเหตุจากสารเคมีและวัตถุอันตรายสำหรับการแก้ไขปัญหาจากสารเคมีและวัตถุอันตราย คณะรัฐมนตรีได้ให้ความเห็นชอบแผนยุทธศาสตร์การจัดการสารเคมีแห่งชาติ กระทรวงสาธารณสุข เมื่อวันที่ 9 มกราคม 2550 และกระทรวงทรัพยากรธรรมชาติและสิ่งแวดล้อม โดยกรมควบคุมมลพิษ ได้จัดทำแผนปฏิบัติการฉุกเฉินจากสารเคมีและวัตถุอันตราย เมื่อ พ.ศ. 2550 การนิคมอุตสาหกรรมแห่งประเทศไทยเล็งเห็นถึงความสำคัญในเรื่องดังกล่าว จึงได้จัดทำกรอบแนวทางสำหรับการป้องกันและบรรเทาภัยจากอุบัติเหตุ (สารเคมีและวัตถุอันตราย) ไว้เช่นกัน

2. วัตถุประสงค์

- 2.1 เพื่อป้องกันและบรรเทาผลกระทบต่อนชีวิตและทรัพย์สิน ตลอดจนสิ่งแวดล้อมที่เกิดจากอุบัติเหตุ (สารเคมีและวัตถุอันตราย)
- 2.2 เพื่อเป็นแนวทางในการเตรียมการป้องกัน และประสานการปฏิบัติงานระหว่างหน่วยงานต่างๆ ที่เกี่ยวข้องเพื่อให้สามารถดำเนินการป้องกันและแก้ไขปัญหาการเกิดอุบัติเหตุได้อย่างรวดเร็วและมีประสิทธิภาพ
- 2.3 เพื่อกำหนดหน้าที่ความรับผิดชอบของหน่วยงานที่เกี่ยวข้องและองค์กรเครือข่ายทุกภาคส่วนในการป้องกันและบรรเทาสถานการณ์ฉุกเฉินจากอุบัติเหตุ (สารเคมีและวัตถุอันตราย) ให้ชัดเจน บูรณาการร่วมกันเพื่อให้เกิดประสิทธิภาพ

3. นิยามศัพท์

อุบัติเหตุ (สารเคมีและวัตถุอันตราย สารชีวภาพ และสารกัมมันตรังสี) หมายถึง ภัยที่เกิดขึ้นจากการใช้สารเคมี วัตถุอันตราย สารชีวภาพ และสารกัมมันตรังสี ซึ่งก่อให้เกิดอันตรายต่อบุคคล ทรัพย์สินและสิ่งแวดล้อม

ภัยที่เกิดจากสารเคมีและวัตถุอันตราย หมายถึง ภัยที่เกิดจากสารเคมีและวัตถุอันตรายรั่วไหล เพลิงไหม้และการระเบิด ซึ่งเกี่ยวข้องกับสถานที่ที่มีการเก็บ การใช้ การบรรจุ และการขนส่ง ทั้งที่เคลื่อนที่ได้และเคลื่อนที่ไม่ได้

สารเคมีและวัตถุอันตราย หมายถึง สิ่งที่มีลักษณะอย่างใดอย่างหนึ่ง ดังต่อไปนี้

- (1) **วัตถุที่ระเบิดได้** หมายถึง เป็นสารที่เกิดการระเบิดได้ เมื่อได้รับความร้อน เปลวไฟ ถูกกระแทกหรือ จู่ระเบิด เช่น กระสุนปืน ดินระเบิด ดินปืน ตัวจุดระเบิดพลุ แก๊ป ประทัด ดอกไม้ไฟ เป็นต้น
- (2) **ก๊าซ** หมายถึง ก๊าซที่สามารถติดไฟได้ง่ายเมื่อได้รับความร้อน หรือ เปลวไฟ เช่น ก๊าซหุงต้ม ก๊าซ ไฮโดรเจน ก๊าซบิวเทน เป็นต้น หรือก๊าซที่เมื่อสูดดมกลืนหรือสัมผัสถูกร่างกายแล้ว ทำให้เกิด อันตรายต่อสุขภาพและอาจเสียชีวิตได้ เช่น ก๊าซคลอรีน ก๊าซแอมโมเนีย เป็นต้น หรือ ก๊าซที่ถูกอัด ไว้ในถังด้วยความดันสูง เมื่อถูกกระแทกอย่างแรงอาจเกิดระเบิดได้ เช่น ก๊าซคาร์บอนไดออกไซด์ ก๊าซออกซิเจน เป็นต้น
- (3) **ของเหลวไวไฟ** หมายถึง ของเหลวที่สามารถติดไฟได้ง่ายเมื่อได้รับความร้อนหรือเปลวไฟ เช่น บิวเทน เมทิลแอลกอฮอล์ เอทิลแอลกอฮอล์ น้ำมัน เป็นต้น
- (4) **ของแข็งไวไฟ** หมายถึง สารที่ลุกไหม้ได้ง่ายเมื่อได้รับความร้อนหรือ เปลวไฟ เช่น ไม้ขีดไฟ กำมะถัน ฟอสฟอรัส ลิเทียม เป็นต้น หรือสารที่เมื่อถูกน้ำหรือความชื้นจะทำให้เกิดก๊าซไวไฟ ซึ่งลุกไหม้ได้ เช่น แคลเซียมคาร์ไบด์ โซเดียม เป็นต้น
- (5) **สารออกซิไดซ์และสารเปอร์ออกไซด์อินทรีย์** หมายถึง สารที่ตัวเองไม่เกิดการลุกไหม้ แต่ช่วยให้ สารอื่นลุกไหม้ได้โดยสลายตัวให้ก๊าซออกซิเจนออกมา เช่น บัญแอมโมเนียมไนเตรท ด่างทับทิม เป็นต้น หรือ สารที่สลายตัวแล้วให้ก๊าซออกซิเจน ซึ่งจะทำให้ตัวเองและสารอื่นเกิดการลุกไหม้ เช่น อะเซทิลเปอร์ออกไซด์ เป็นต้น
- (6) **สารมีพิษและสารติดเชื้อโรค** หมายถึง สารที่เมื่อกิน สัมผัสกับผิวหนัง หรือสูดดมหายใจรับสารนี้ แล้ว เป็นอันตรายต่อร่างกายและอาจทำให้เสียชีวิตได้ เช่น พรอท ตะกั่ว แคดเมียม ยาฆ่าแมลง หรือสารที่ปนเปื้อนกับอาหารแล้วกินเข้าไปจะเป็นอันตราย เช่น สารละลายพลาสติก หรือสารติด เชื้อ ได้แก่ เชื้อจุลินทรีย์ เป็นต้น
- (7) **วัตถุแก๊สอันตราย** หมายถึง ภาชนะหรือสารประกอบใดๆ ที่มีองค์ประกอบส่วนหนึ่ง มีโครงสร้างภายใน อะตอมไม่คงตัว และสลายตัวโดยการปลดปล่อยรังสีออกมา เช่น โคบอลต์ -60 เรเดียม-226 เป็นต้น
- (8) **สารกัดกร่อน** หมายถึง สารที่มีคุณสมบัติในการทำลายเนื้อเยื่อของร่างกาย เช่น กรดต่าง เป็นต้น
- (9) **สารหรือวัตถุอื่นที่อาจเป็นอันตรายได้** หมายถึง สารที่ไม่ได้จัดอยู่ในประเภทใดใน 8 ประเภท ข้างต้นแต่สามารถก่อให้เกิดอันตรายได้ เช่น สารคลอโรฟลูออโรคาร์บอน (CFC) เป็นต้น

4. กระบวนการปฏิบัติงานตามแผนป้องกันและระงับอุบัติเหตุ (สารเคมีและวัตถุอันตราย) แบ่งเป็น 3 ระยะ คือ

4.1 **การปฏิบัติก่อนเกิดอุบัติเหตุ** เป็นการดำเนินการต่างๆ เพื่อป้องกันและเตรียมการเผชิญเหตุการณ์ อุบัติภัยไว้ล่วงหน้า โดยกำหนดให้มีมาตรการทางการตรวจสอบ อาทิ การประเมินความเสี่ยงของการ เกิดอุบัติเหตุในนิคมฯ การศึกษาบัญชีรายการสารเคมีและวิธีการจัดการสารเคมีที่เป็นความเสี่ยงและ

อันตรายของโรงงาน การตรวจสอบพื้นที่จุดเสี่ยง ระบบความปลอดภัย การตรวจสอบโรงงาน อุปกรณ์ และระบบที่เกี่ยวข้องกับการระงับอุบัติเหตุ อุปกรณ์สื่อสารของนิคมฯ ให้พร้อมใช้งานตลอดเวลา การฝึกซ้อม แผนป้องกันและระงับอุบัติเหตุ และการรณรงค์ป้องกันการเกิดอุบัติเหตุ

4.2 การปฏิบัติระหว่างเกิดอุบัติเหตุ เป็นการดำเนินการต่างๆ เพื่อให้การปฏิบัติเมื่อเกิดภัยเป็นไปอย่างมีระบบ มีการกำหนดแนวปฏิบัติระหว่างเกิดอุบัติเหตุ

4.3 การปฏิบัติหลังเกิดอุบัติเหตุ เป็นการดำเนินการต่างๆ เพื่อสำรวจรวบรวมข้อมูลความเสียหายที่เกิดขึ้นและฟื้นฟู/ปรับปรุง/แก้ไขพื้นที่ที่ได้รับผลกระทบให้กลับคืนสู่สภาพเดิมหรือดีกว่าเดิมโดยเร็วที่สุด

5. ขั้นตอนการปฏิบัติในการป้องกันและระงับอุบัติเหตุ

5.1 ขั้นตอนการปฏิบัติก่อนเกิดภัยในการการป้องกันและลดผลกระทบ

1. มาตรการทางการตรวจสอบ

- ประเมินความเสี่ยงของการเกิดอุบัติเหตุในพื้นที่นิคมอุตสาหกรรม
- ศึกษาบัญชีรายการสารเคมีและวิธีการจัดการสารเคมีที่เป็นความเสี่ยงและอันตรายของโรงงาน เพื่อให้ทราบถึงความเสี่ยงและผลกระทบที่อาจเกิดขึ้นในแต่ละกระบวนการตั้งแต่การขนถ่าย การจัดเก็บวัตถุดิบ กระบวนการผลิต จนถึงผลิตภัณฑ์
- ดำเนินการร่วมกับผู้ประกอบการในการตรวจพื้นที่ โดยเฉพาะจุดเสี่ยงต่อการเกิดอุบัติเหตุ สารเคมี หกรั่วไหล ตรวจสอบระบบความปลอดภัย และตรวจโรงงานตามแบบตรวจความปลอดภัย Safety Thailand Checklist
- ตรวจสอบอุปกรณ์และระบบที่เกี่ยวข้องกับการระงับอัคคีภัย (กรณีสารเคมีหกรั่วไหลและเกิดไฟไหม้) ให้พร้อมใช้งานตลอดเวลา อาทิ
 - ตรวจสอบระดับเพลิงและอุปกรณ์ประกอบ อย่างน้อย 2 ครั้ง/สัปดาห์
 - ตรวจสอบถังดับเพลิง
 - ตรวจสอบตู้ดับเพลิง
 - ทดสอบสัญญาณแจ้งเหตุฉุกเฉิน
 - ตรวจสอบเชื้ออุปกรณ์เครื่องสูบน้ำเสีย
 - ปริมาณและแหล่งน้ำสำรองสำหรับดับเพลิง
- ตรวจสอบอุปกรณ์สื่อสารของนิคมฯ อาทิ วิทยุสื่อสาร VDO Conference ระบบอินเทอร์เน็ต เป็นต้น ให้พร้อมใช้งานตลอดเวลา

2. มาตรการทางกฎหมาย

- รายงานการวิเคราะห์ความเสี่ยงจากอันตรายที่อาจเกิดจากการประกอบกิจการโรงงานของโรงงาน ความเสี่ยง 12 ประเภท

- ประเมินความเสี่ยงอุบัติเหตุภัยและมาตรการป้องกันของโรงงานที่มีความเสี่ยงอุบัติเหตุภัยสูงหรือปานกลาง
- ดำเนินการฝึกซ้อมเพื่อทดสอบแผนป้องกันและระงับอุบัติเหตุ ภัย อย่างน้อยปีละ 1 ครั้ง พร้อมทั้งปรับปรุงแผนฯ ให้เป็นปัจจุบัน

3. มาตรการการศึกษาและอบรม

- รวบรวมข้อมูลการเกิดเหตุการณ์อุบัติเหตุ ภัย และทบทวนถึงสาเหตุที่ทำให้เกิดอุบัติเหตุภัยที่ผ่านมา
- นำข้อมูลที่รวบรวมได้มาวิเคราะห์เพื่อจัดทำมาตรการป้องกันการเกิดซ้ำ
- จัดอบรมกระบวนการทำงานที่ถูกต้องและปลอดภัย เพื่อให้พนักงานตระหนักเรื่องความปลอดภัย
- จัดอบรมเรื่องการป้องกันและระงับอุบัติเหตุภัยเบื้องต้น วิธีการแจ้งเหตุเพลิงไหม้ให้แก่พนักงาน
- สื่อสาร ประชาสัมพันธ์ และรณรงค์โครงการความปลอดภัยร่วมกับผู้ประกอบการในนิคมฯ และในกลุ่มพื้นที่อย่างต่อเนื่อง
- เผยแพร่ความรู้เกี่ยวกับการป้องกันและระงับอุบัติเหตุภัยผ่านสื่อต่างๆ ของนิคมฯ อย่างสม่ำเสมอ เพื่อเสริมสร้างจิตสำนึกในการร่วมกันป้องกันและแก้ไขปัญหาอัคคีภัยอย่างจริงจัง

5.2 ขั้นตอนการปฏิบัติขณะเกิดภัย

1. บทบาทของผู้ประกอบการในนิคมฯ

- แจ้งเหตุและรายงานเมื่อเกิดภัยขนาดเล็กระดับโรงงานอุตสาหกรรม/สถานประกอบการ ให้กับเจ้าหน้าที่นิคมฯ ภาคเหนือทราบ ตามช่องทางการสื่อสารที่กำหนด พื้นที่เมื่อเกิดเหตุหรือตามผังการสื่อสารและประสานงานตามด้านล่าง

แผนผังการสื่อสารและประสานงานในพื้นที่นิคมอุตสาหกรรมภาคเหนือ

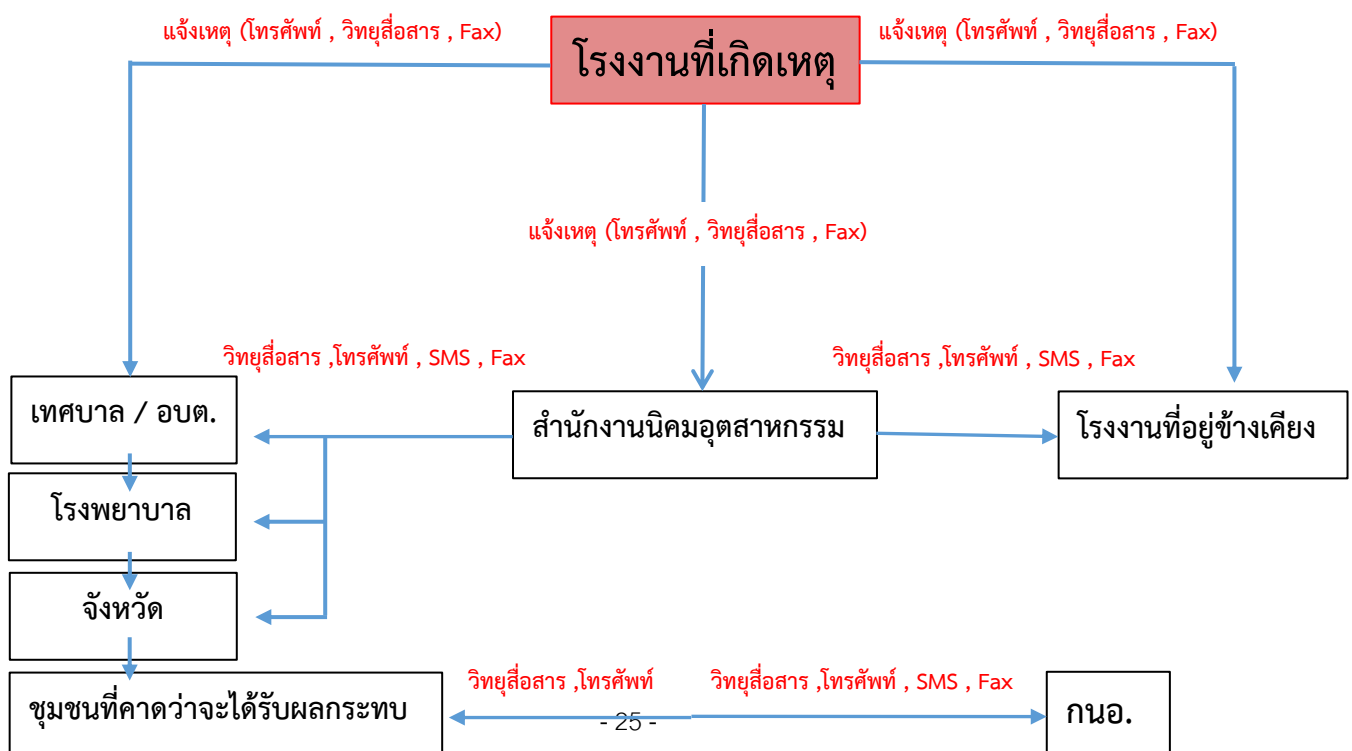

- ควบคุมและระงับเหตุ ผู้ประกอบการหรือผู้รับผิดชอบโรงงาน/สถานประกอบการที่เกิดเหตุ ต้องดำเนินการควบคุม สั่งการในการระงับเหตุฉุกเฉินที่เกิดขึ้นตามแผนฉุกเฉินของโรงงาน เพื่อควบคุมเหตุการณ์ไม่ให้ขยายตัวลุกลามส่งผลกระทบต่อโรงงาน/สถานประกอบการข้างเคียงหรือชุมชน และรายงานเหตุการณ์มายังสำนักงานนิคมอุตสาหกรรมภาคเหนือ ที่ศูนย์ควบคุมภาวะฉุกเฉิน (Emergency Center) เป็นระยะๆ ในกรณีที่เหตุการณ์รุนแรงไม่สามารถควบคุมได้ ให้ผู้ประกอบการหรือผู้รับผิดชอบของโรงงาน/สถานประกอบการจัดส่งผู้แทนที่มีอำนาจในการสั่งการ หรือตัดสินใจมาประจำยังศูนย์ควบคุมภาวะฉุกเฉิน ของนิคมอุตสาหกรรมภาคเหนือ เพื่อประสานงานในการควบคุมเหตุการณ์ร่วมกับทางนิคมอุตสาหกรรมภาคเหนือต่อไป

2. บทบาทของนิคมอุตสาหกรรมภาคเหนือ

- เจ้าหน้าที่นิคมฯ ทำหน้าที่รับ-แจ้งเหตุ กรณีเกิดเหตุภาวะฉุกเฉิน และรายงาน ผอ.นิคมฯ ทราบ (เหตุฉุกเฉินระดับโรงงาน/นิคมฯ)
- ผอ.นิคมฯ สั่งการเจ้าหน้าที่ลงพื้นที่เพื่อรวบรวมข้อมูลและบันทึกรายละเอียดของสถานการณ์ ในแบบฟอร์มรายงานเหตุการณ์ภาวะฉุกเฉินเบื้องต้น (Emer.01) ข้อมูลประกอบด้วย
 - สถานที่เกิดเหตุ / ตำแหน่งที่เกิดเหตุ
 - ลักษณะเหตุการณ์ที่เกิดขึ้น (ระบุเหตุให้ชัดเจน เช่น ไฟไหม้ สารเคมีรั่วไหล ระเบิด เป็นต้น)
 - ความรุนแรงและผลกระทบ (ผู้บาดเจ็บ ผลกระทบต่อสิ่งแวดล้อม ความเสียหายเบื้องต้น)
 - สภาพอากาศและทิศทางลม
 - ความต้องการความช่วยเหลือ/สนับสนุน เช่น รถดับเพลิง ทีมกู้ภัยสารเคมี เป็นต้น
- ผอ.นิคมฯ สื่อสารเหตุการณ์ไปยังผู้เกี่ยวข้อง ได้แก่
 - รายงานเหตุการณ์ รผก.ปท.1 เพื่อทราบข้อมูลและยกระดับสถานการณ์
 - แจ้ง สปท.กนอ. เพื่อทราบข้อมูลและการยกระดับสถานการณ์ พร้อมทั้งขอรับการสนับสนุนข้อมูลและอุปกรณ์ต่างๆ ตามการร้องขอของนิคมฯ
 - แจ้งผู้ประกอบการในพื้นที่นิคมฯ เพื่อทราบและเตรียมความพร้อม
 - แจ้ง หน่วยงานท้องถิ่นที่อยู่ในพื้นที่ใกล้เคียง เพื่อทราบและเตรียมความพร้อม
- ผอ.นิคมฯ สั่งการเจ้าหน้าที่นิคมฯ ลงพื้นที่เพื่อติดตามสถานการณ์และรายงานผู้เกี่ยวข้องทราบ
- ผอ.นิคมฯ หรือผู้ที่ได้รับมอบหมายสั่งการผู้เกี่ยวข้องเปิดศูนย์ปฏิบัติการควบคุมภาวะฉุกเฉิน (Emergency Center) เพื่อทำหน้าที่รวบรวมข้อมูลข่าวสาร ติดตามเฝ้าระวังสถานการณ์และรายงานสถานการณ์ให้ผู้เกี่ยวข้องทราบเป็นระยะๆ และทำหน้าที่ร่วมกับผู้พัฒนา (ถ้ามี) ในฐานะผู้อำนวยการควบคุมภาวะฉุกเฉิน (Emergency Director: ED)

- ในกรณีที่เหตุการณ์รุนแรงไม่สามารถควบคุมได้ ให้ ED นิคมอุตสาหกรรมภาคเหนือแจ้งท้องถิ่น เพื่อขอรับการสนับสนุน และเรียนเชิญผู้อำนวยการท้องถิ่น (นายกเทศมนตรี/นายอำเภอ) ทำหน้าที่บัญชาการเหตุการณ์ (ภาวะฉุกเฉินระดับที่ 1 ตามแผน ปภ.ชาติ)
- เมื่อผู้อำนวยการท้องถิ่นบัญชาการเหตุการณ์แล้ว ให้การปฏิบัติเป็นไปตามอำนาจหน้าที่ตามกฎหมายของหน่วยงานที่เกี่ยวข้อง
- ED นิคมอุตสาหกรรมภาคเหนือ ทำหน้าที่สนับสนุนข้อมูลพื้นที่ต่อผู้บัญชาการเหตุการณ์
- ED นิคมอุตสาหกรรมภาคเหนือ ทำหน้าที่สนับสนุนการจัดตั้งสถานที่ตั้งศูนย์อำนวยการเฉพาะกิจ หรือศูนย์อำนวยการร่วมในภาวะฉุกเฉินจังหวัด โดยอาจพิจารณาใช้สถานที่ อาทิ นิคมอุตสาหกรรมภาคเหนือ สำนักงานเทศบาลเขตพื้นที่ หรือศาลากลางจังหวัด และสถานที่อื่นที่พิจารณาแล้วเห็นว่าปลอดภัย
- ผอ.นิคมฯ ประสานงานกับ ศปก.กนอ. ในการให้ข้อมูลในพื้นที่เพื่อดำเนินการจัดเตรียมข่าวสาร สำหรับประชาสัมพันธ์ให้กระทรวงอุตสาหกรรม และหน่วยงานที่เกี่ยวข้องทราบเป็นระยะๆ

โครงสร้างแผนปฏิบัติการภาวะฉุกเฉิน นิคมอุตสาหกรรมภาคเหนือ (นิคมฯ สามารถจัดการเองได้)

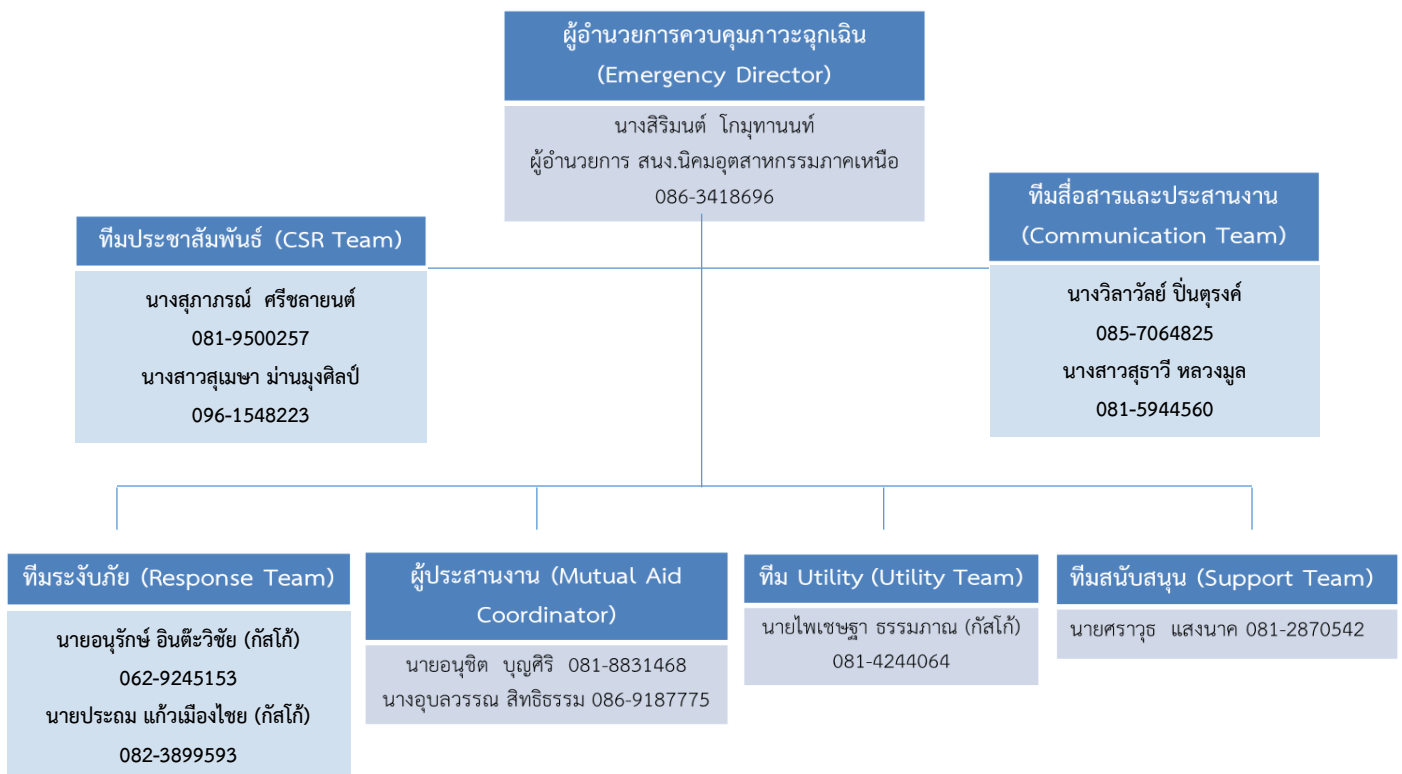

แผนผังปฏิบัติการเหตุฉุกเฉิน ระดับโรงงานอุตสาหกรรม/สถานประกอบการ (ระดับที่ 1)

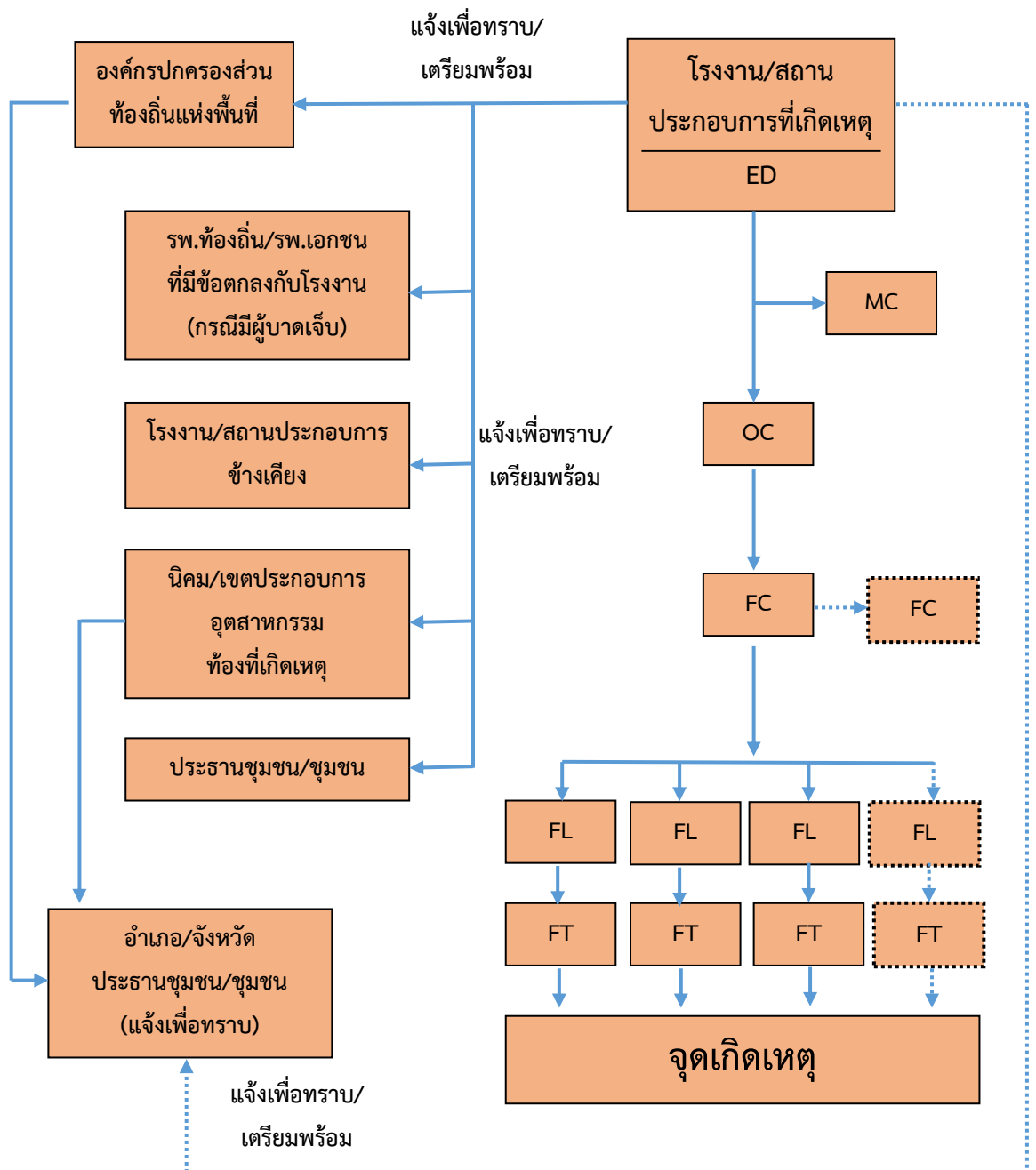

แผนผังปฏิบัติการเหตุฉุกเฉิน ระดับโรงงานอุตสาหกรรม/สถานประกอบการ (ระดับที่ 2)

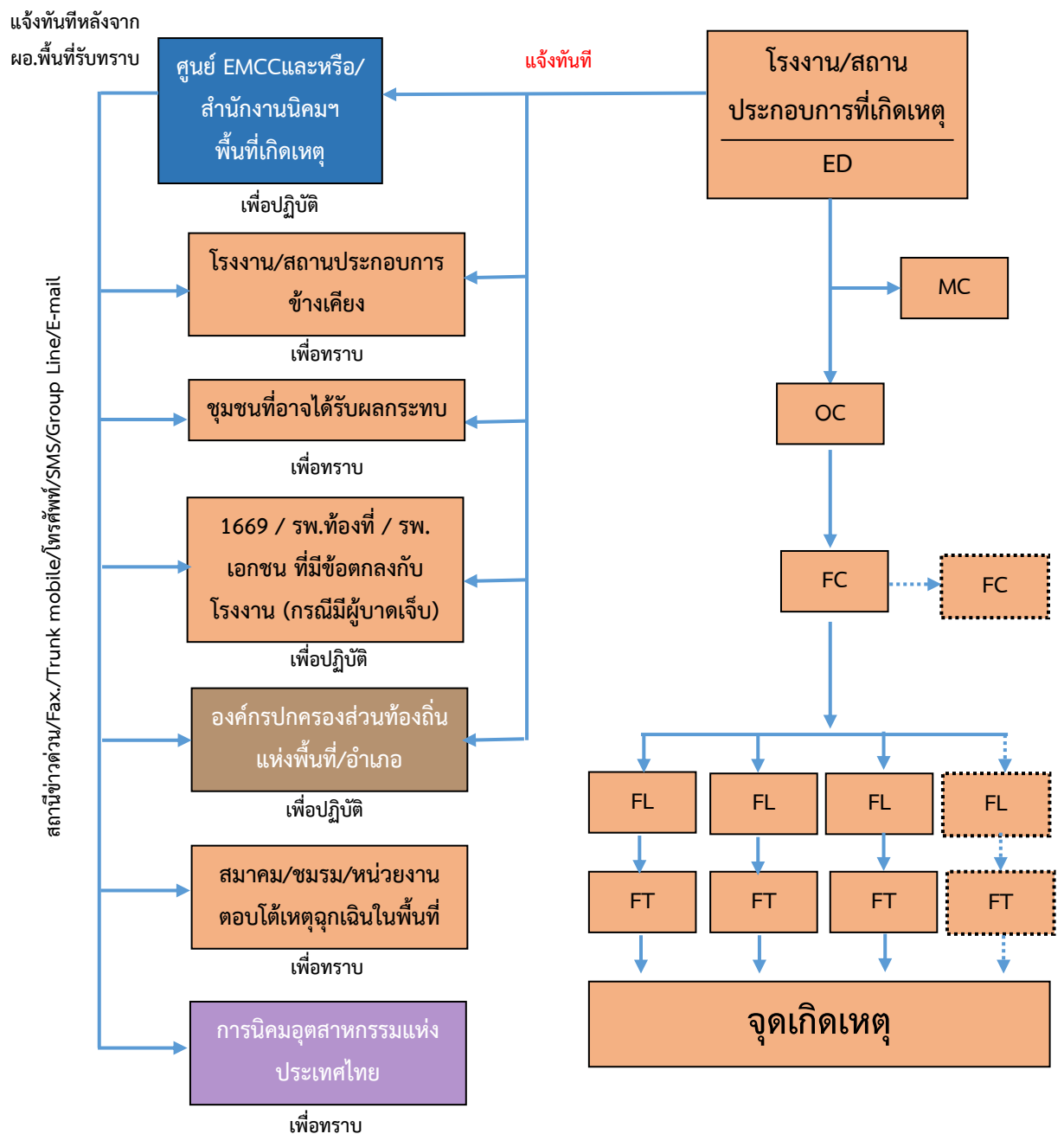

แผนผังปฏิบัติการเหตุฉุกเฉิน ระดับโรงงานอุตสาหกรรม/สถานประกอบการ (ระดับที่ 3)

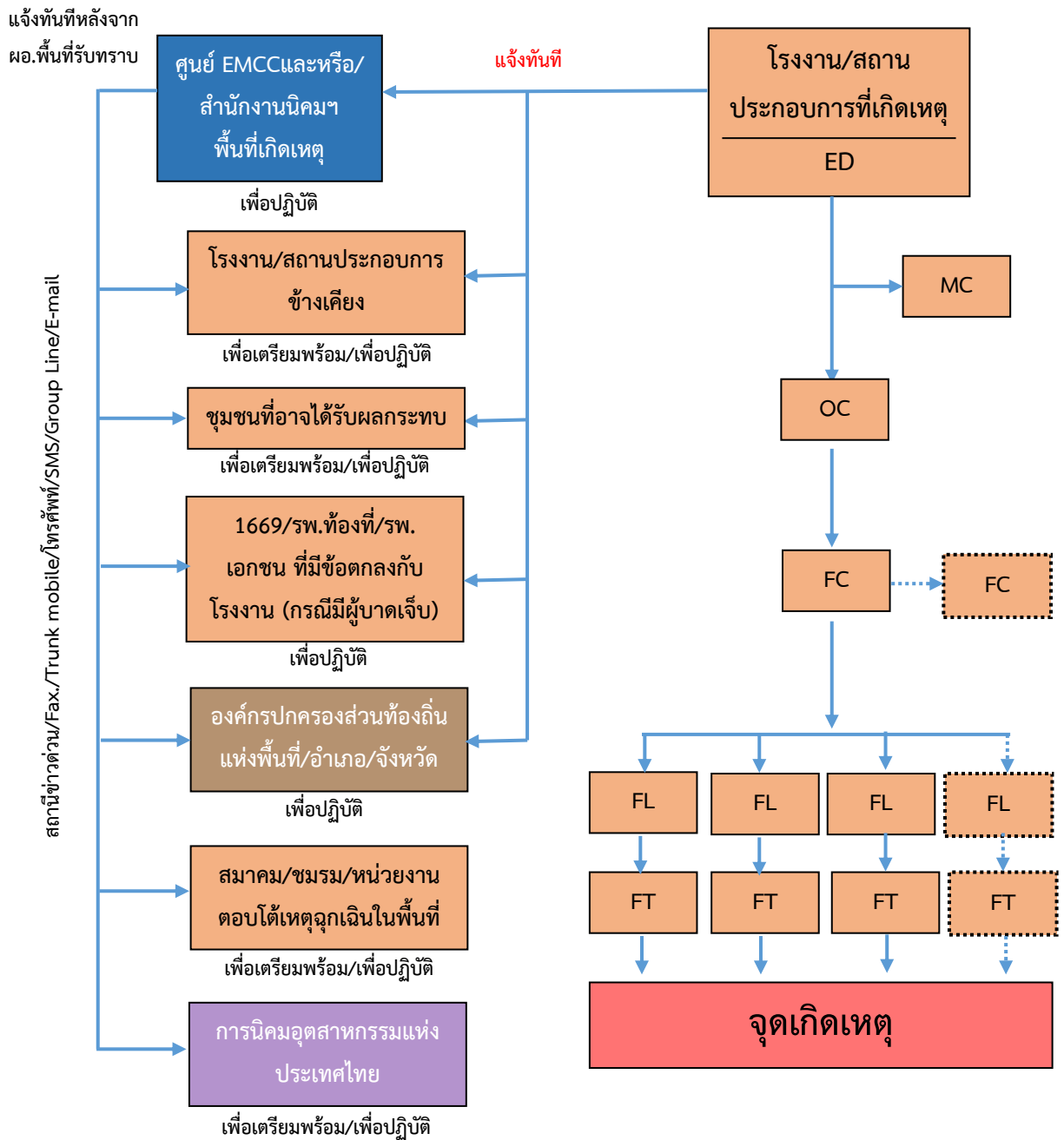

บทบาทหน้าที่และความรับผิดชอบ ดังนี้

2.1) ผู้อำนวยการควบคุมภาวะฉุกเฉิน: ED (Emergency Director)

- (1) เป็นผู้มีความรู้สูงสุดในการอำนวยการระงับเหตุฉุกเฉินที่ Emergency Center ประเมินสถานการณ์ ระดับความเสี่ยง และวางแผนกำหนดยุทธศาสตร์ในการระงับเหตุ ดังนี้
 - สร้างความปลอดภัยให้กับพนักงาน
 - ลดความรุนแรงของเหตุการณ์ โดยให้มีความสูญเสียน้อยที่สุด
 - ควบคุมไม่ให้เกิดการทำลายสภาพแวดล้อม และส่งผลกระทบต่อชุมชน
- (2) กำกับ ดูแล และสนับสนุนการระงับเหตุ ทั้งทางด้านกำลังคน วัสดุอุปกรณ์ และปัจจัยสำคัญอื่นๆ
- (3) พิจารณาระดับของเหตุฉุกเฉินและขอความช่วยเหลือจากภายนอก
- (4) รายงานสถานการณ์เหตุฉุกเฉินที่เกิดขึ้นให้ ผู้บริหารของการนิคมฯ และหน่วยงานราชการในพื้นที่
- (5) ตัดสินใจยกเลิกภาวะฉุกเฉิน เมื่อเห็นว่าสามารถควบคุมเหตุการณ์ได้
- (6) ให้ข้อมูลข่าวสารเกี่ยวกับเหตุการณ์เบื้องต้นแก่สื่อมวลชน หน่วยงานราชการและชุมชน
- (7) สั่งการให้ดำเนินการตรวจสอบความเสียหาย สอบสวนหาสาเหตุของอุบัติเหตุ และกำหนดมาตรการป้องกันเบื้องต้น

2.2) ผู้ประสานงาน: MC (Mutual Aid Coordinator)

- (1) รายงานตัวต่อ ED ที่ Emergency Center
- (2) รวบรวมข้อมูลเกี่ยวกับเหตุการณ์ที่เกิดขึ้น การดำเนินการแก้ไขเหตุการณ์ ผลกระทบที่อาจเกิด รายงานต่อ ED
- (3) ประสานงานการสนับสนุน กำลังพล เครื่องมือเครื่องใช้ และวัสดุอุปกรณ์ต่างๆ จากศูนย์ควบคุมภาวะฉุกเฉินของนิคมอุตสาหกรรมภาคเหนือ และโรงงานที่เกิดเหตุ กำหนด/จัดพื้นที่ เพื่อเป็นจุดรวมทรัพยากร
- (4) ติดตามความคืบหน้าในการดำเนินการตามคำสั่งและรายงานการปฏิบัติให้ ED รับทราบเป็นระยะ

2.3) หัวหน้าทีมระงับเหตุ (Response Team)

- (1) OC, FC นิคมอุตสาหกรรมภาคเหนือ เดินทางไปยังจุดเกิดเหตุเพื่อประเมินสถานการณ์ (Size Up) เหตุการณ์ ความรุนแรงและผลกระทบ
- (2) สั่งการ และควบคุมการช่วยชีวิตผู้ที่ได้รับบาดเจ็บ
- (3) เลือกเทคนิค และวิธีการระงับเหตุร่วมกับผู้รับผิดชอบของโรงงานที่เกิดเหตุหรือผู้รับมอบหมาย
- (4) วางแผน และควบคุมให้มีการใช้ทรัพยากรในการระงับเหตุอย่างเหมาะสม เช่น กำลังคน สารดับเพลิง น้ำดับเพลิง โฟม ฯลฯ รวมถึงการจัดเตรียมเพื่อสนับสนุนการปฏิบัติการของทีมดับเพลิง
- (5) รายงานสถานการณ์/ประเมินสถานการณ์จากจุดเกิดเหตุให้ ED ทราบเป็นระยะ พร้อมความช่วยเหลือที่ต้องการ
- (6) ประสานงานการควบคุมเหตุการณ์ร่วมกับหัวหน้าหน่วยดับเพลิงที่มาจากภายนอก
- (7) ตรวจสอบและยืนยันการควบคุมเหตุการณ์กับผู้ปฏิบัติงาน เพื่อให้มั่นใจเหตุการณ์สงบแล้ว เพื่อแจ้ง ED ขอยกเลิกภาวะฉุกเฉิน

2.4) ทีมสื่อสารและประสานงาน (Communication Team)

- (1) รายงานตัวต่อ ED ที่ Emergency Center
- (2) จัดให้มีอุปกรณ์สำนักงาน อุปกรณ์สื่อสาร ของ Emergency Center ให้เพียงพอ เหมาะสมและพร้อมใช้งาน เช่น โทรศัพท์ แฟกซ์ วิทยุสื่อสาร CCTV
- (3) ทำหน้าที่ในการแจ้งเหตุ ติดต่อ ประสานงานกับหน่วยงานต่างๆ รวมถึงการบันทึกเหตุการณ์ต่างๆ
- (4) รายงานผลการดำเนินงานให้ ED รับทราบอย่างสม่ำเสมอ
- (5) บันทึกเหตุการณ์ต่างๆ ทั้งหมดที่เกิดขึ้นลงในสมุดบันทึก

2.5) ทีมประชาสัมพันธ์ (CSR Team)

- (1) รายงานตัวต่อ ED ที่ Emergency Center
- (2) รวบรวมข้อมูลทั้งหมดเกี่ยวกับเหตุการณ์ที่เกิดขึ้น และส่งให้ ศปก.กนอ. เพื่อจัดเตรียมออกแถลงการณ์ ฉบับแรก (Press Release) สำหรับการให้ชี้แจงข้อมูล
- (3) ติดตามข่าวสาร และวิเคราะห์สถานการณ์ด้านข่าวสาร เพื่อประเมินผลกระทบด้านภาพลักษณ์ ตลอดจนวางแผนการสื่อสารเพื่อสร้างความเข้าใจกับสื่อมวลชน และสาธารณชน
- (4) ให้การต้อนรับข้าราชการ ผู้สื่อข่าว และบุคคลภายนอก ให้อยู่ในบริเวณที่กำหนดและชี้แจงเหตุการณ์เบื้องต้นให้รับทราบ
- (5) ประสานงานกับทีมประชาสัมพันธ์ของโรงงานที่เกิดเหตุและผู้เกี่ยวข้องร่วมแถลงข่าว ต่อสื่อมวลชนโดยกำหนดเนื้อหา และประเด็นในการแถลงข่าวให้ผู้มีหน้าที่ในการ แถลงข่าว

2.6) ทีมสนับสนุน (Support Team)

- (1) รายงานตัวต่อ ED ที่ Emergency Center
- (2) เตรียมความพร้อมอุปกรณ์สำนักงาน เช่น บอร์ด โต๊ะ เก้าอี้ใน Emergency Center พร้อมใช้งาน
- (3) จัดพนักงานเพื่อสนับสนุนงานด้านธุรการใน Emergency Center
- (4) จัดเตรียมรถยนต์พร้อมพนักงานขับรถ เพื่อสนับสนุนงานของ Emergency Center
- (5) จัดหาเสบียงอาหาร น้ำดื่มและอุปกรณ์ เครื่องใช้ที่จำเป็น
- (6) จัดเตรียมสถานที่ ห้องพักรับรอง สำหรับเจ้าหน้าที่ สื่อมวลชนหรือชุมชน รวมถึงสถานที่อพยพ

2.7) ทีม Utility (Utility Team)

- (1) รายงานตัวต่อ ED ที่ Emergency Center
- (2) จัดเจ้าหน้าที่สนับสนุนการซ่อมบำรุงฉุกเฉินในด้านต่างๆ ได้แก่ เครื่องกล ไฟฟ้า โยธา
- (3) จัดเจ้าหน้าที่สนับสนุนการจ่ายน้ำสำรองในการดับเพลิง การระบายน้ำ และการควบคุมน้ำเสีย
- (4) จัดให้มีวัสดุ/อุปกรณ์เพื่อใช้ป้องกันหรือลดผลกระทบสิ่งแวดล้อม
- (5) สนับสนุนด้านการซ่อมแซม แก๊ส หรือก่อสร้างฉุกเฉิน ตามที่มีการร้องขอ
- (6) สำรวจความเสียหายระบบสาธารณูปการและประเมินระยะเวลาการฟื้นคืนกลับหลังภาวะฉุกเฉิน รายงานต่อ ED
- (7) ดำเนินฟื้นฟูภายหลังเกิดเหตุฉุกเฉิน และรายงานผล ตามแบบฟอร์ม Emer.02

5.3 ขั้นตอนการปฏิบัติหลังเกิดภัย

การจัดการหลังเกิดภัยเป็นการฟื้นฟูบูรณะภายหลังที่ภัยได้ยุติหรือผ่านพ้นไปแล้ว เป็นการดำเนินการทั้งปวง เพื่อช่วยเหลือผู้ประสบภัย เป็นหน้าที่ของนิคมอุตสาหกรรมภาคเหนือ ที่ต้องดำเนินการประสานงานกับหน่วยงานต่างๆ ทั้งภาครัฐและเอกชนเพื่อสร้างขวัญและกำลังใจของประชาชนผู้ประสบภัยให้กลับคืนสู่สภาพปกติ และเป็นการฟื้นฟูบูรณะพื้นที่ที่ประสบภัยให้กลับสู่สภาพเดิมโดยเร็ว

ขั้นตอนการให้การฟื้นฟูผู้ประสบภัยความช่วยเหลือและฟื้นฟูบูรณะ ดังนี้

- 1) ประสานหน่วยงานสาธารณสุขในพื้นที่ และโรงงานในนิคมฯ ในการจัดส่งผู้บาดเจ็บ ดำเนินการฟื้นฟูเยียวยา และให้การช่วยเหลือผู้ที่ได้รับผลกระทบจากอุบัติเหตุจากสารเคมีในเบื้องต้น (กรณีมีผู้ได้รับบาดเจ็บ)
- 2) ประสานกับสำนักงานอุตสาหกรรมจังหวัด ในการให้ผู้เชี่ยวชาญเกี่ยวกับสารเคมีและวัตถุอันตรายจากหน่วยงานที่เกี่ยวข้องเข้าตรวจสอบพื้นที่ก่อนดำเนินการแก้ไขให้บริเวณที่เกิดเหตุและบริเวณข้างเคียงเกิดความปลอดภัย
- 3) ประสานกับโรงงานในนิคมฯ ในการสำรวจและประเมินความเสียหายพื้นที่และแจ้งต่อสำนักงานนิคมฯ
- 4) ประสานหน่วยงานฟื้นฟูบูรณะสำรวจความเสียหายด้านสิ่งก่อสร้าง อาคารสถานที่ต่างๆ เพื่อทำการซ่อมแซมหรือรื้อถอน
- 5) ดำเนินการประชาสัมพันธ์ สร้างความเข้าใจ เยี่ยมเยียน ช่วยเหลือ สนับสนุนชุมชนที่ได้รับผลกระทบ
- 6) กำกับดูแลให้โรงงานดำเนินการตามแผนป้องกันและบรรเทาภัยจากอุบัติเหตุ และติดตามเฝ้าระวังอย่างต่อเนื่อง
- 7) ร่วมกับหน่วยงานความปลอดภัยในพื้นที่ในการรักษาความปลอดภัยแก่บุคคล สถานที่ และระบบสาธารณูปโภค
- 8) ติดตามข้อมูลความช่วยเหลือ การติดตามเฝ้าระวัง และการฟื้นฟูบูรณะจากโรงงาน และรายงานต่อผู้มีส่วนเกี่ยวข้อง
- 9) ร่วมกับหน่วยงานในพื้นที่ในการดำเนินการสอบสวนหาสาเหตุของการเกิดอุบัติเหตุจากสารเคมี ด้วยการค้นหาข้อเท็จจริง ให้ข้อมูลที่จำเป็น ตลอดจนข้อมูลเชิงพื้นที่ เพื่อใช้ประกอบการอธิบายถึงสาเหตุของการเกิดอุบัติเหตุจากสารเคมี
- 10) ดำเนินการชี้แจงข้อมูลต่อสื่อมวลชนถึงเหตุการณ์ที่เกิดขึ้น และการดำเนินการต่างๆ

6. การตรวจสอบหาสาเหตุ

ผู้ประกอบการใดที่ก่อให้เกิดภัยและทำให้เกิดผลกระทบเป็นวงกว้าง นิคมอุตสาหกรรมภาคเหนือจะพิจารณาสั่งการให้ระงับการประกอบกิจการและหยุดกิจกรรมดังกล่าวทันที และดำเนินการตรวจสอบและหาสาเหตุของภัย โดยใช้บุคลากรหรือองค์กรหน่วยงานที่มีประสบการณ์และความชำนาญเป็นที่ยอมรับต่อสาธารณะชน ดำเนินการสรุปผลการตรวจสอบและสาเหตุต่อคณะทำงานฯ ที่สำนักงานนิคมอุตสาหกรรมภาคเหนือ จัดตั้งขึ้น ซึ่งประกอบด้วย หน่วยงานวิชาการ หน่วยงานท้องถิ่น ผู้แทนชุมชน รวมทั้งมีที่ปรึกษาจากสถาบันต่างๆ ที่มีความเชี่ยวชาญเฉพาะด้าน เป็นผู้พิจารณา

บทที่ 5

การป้องกันและบรรเทาภัยจากการทำงาน

1. บทนำ

การดำเนินงานของอุตสาหกรรมประเภทต่างๆ เช่น โรงงานอุตสาหกรรม การก่อสร้าง การขนส่ง สภาพการทำงานที่มีเครื่องจักร กระบวนการผลิต เครื่องมืออุปกรณ์ที่อาจเกิดอันตรายขึ้นแก่คนปฏิบัติงาน เกิดจากการที่กระบวนการผลิตไม่สมบูรณ์บกพร่องขณะทำงาน มีมลพิษออกมาสู่บริเวณการทำงาน มลพิษปนเปื้อนสภาวะแวดล้อมในการทำงาน เป็นอันตรายต่อสุขภาพอนามัยของคนทำงาน เครื่องจักรทำงานมีเสียงดังเกินมาตรฐาน สภาพการทำงานที่มีการใช้สารเคมีอันตรายเป็นวัตถุดิบ ความจำเป็นในการใช้อุณหภูมิสูง ความดันสูงในกระบวนการผลิต เพื่อเปลี่ยนแปลงคุณสมบัติของวัตถุดิบเป็นสินค้าอันตราย สิ่งต่างๆ เหล่านี้มีผลกระทบกับคนทำงานโดยตรง ดังนั้น การป้องกันโดยการกำหนดมาตรการการจัดการที่เหมาะสมและมีประสิทธิภาพ จะเป็นการป้องกันและลดผลกระทบที่จะเกิดขึ้นกับคนทำงานได้ในระดับหนึ่ง

2. วัตถุประสงค์

- 2.1 เพื่อป้องกันและบรรเทาผลกระทบต่อชีวิตและทรัพย์สินที่เกิดจากภัยจากการทำงาน
- 2.2 เพื่อเป็นแนวทางในการเตรียมการป้องกัน และประสานการปฏิบัติงานระหว่างหน่วยงานต่างๆ ที่เกี่ยวข้องเพื่อให้สามารถดำเนินการป้องกันและแก้ไขปัญหาภัยจากการทำงานได้อย่างรวดเร็วและมีประสิทธิภาพ
- 2.3 เพื่อกำหนดหน้าที่ความรับผิดชอบของหน่วยงานที่เกี่ยวข้องและองค์กรเครือข่ายทุกภาคส่วนในการป้องกันและบรรเทาภัยจากการทำงานให้ชัดเจน บูรณาการร่วมกันเพื่อให้เกิดประสิทธิภาพ

3. นิยามศัพท์

ภัยจากการทำงาน (ไฟฟ้า พุทธิกรรมของมนุษย์ ลักษณะกายภาพของอาคาร สภาพแวดล้อม) หมายถึง ภัยที่เกิดขึ้นระหว่างการทำงาน ที่เกี่ยวเนื่องกับกระบวนการผลิตของโรงงาน ภายในพื้นที่นิคมอุตสาหกรรม ท่าเรืออุตสาหกรรม ซึ่งอาจเกิดจากความขัดข้องของระบบไฟฟ้าภายในโรงงาน พุทธิกรรมของมนุษย์ที่มีความประมาท คนอง ขาดความรอบคอบ ลักษณะกายภาพของอาคารที่เกิดจากความผิดปกติของโครงสร้าง สภาพแวดล้อมโดยรอบที่ไม่เหมาะต่อการทำงาน ส่งผลกระทบต่อกระบวนการผลิต และก่อให้เกิดอันตราย ความสูญเสียต่อชีวิต ทรัพย์สินในเวลาทันทีทันใดหรือช่วงเวลาถัดไปของโรงงาน ภายในพื้นที่นิคมอุตสาหกรรม และท่าเรืออุตสาหกรรม

4. กระบวนการปฏิบัติงานตามแผนป้องกันและบรรเทาภัยจากการทำงาน แบ่งเป็น 3 ระยะ คือ

4.1 การปฏิบัติก่อนเกิดภัยจากการทำงาน เป็นการดำเนินการต่างๆ เพื่อป้องกันโอกาสในการเกิดภัยจากการทำงานไว้ล่วงหน้า โดยกำหนดให้มีมาตรการทางการตรวจสอบ อาทิ ติดตามการปฏิบัติตามมาตรการของ

โรงงานในการป้องกันและลดความเสี่ยงเรื่องภัยจากการทำงาน การปฏิบัติตาม พรบ.คุ้มครองแรงงาน พรบ.ความปลอดภัย อาชีวอนามัย และสภาพแวดล้อมในการทำงาน การตรวจสอบพื้นที่จุดเสี่ยง ระบบความปลอดภัย การตรวจสอบโรงงาน อุปกรณ์และระบบต่างๆ ตลอดจนอุปกรณ์สื่อสารของนิคมฯ ให้พร้อมใช้งานตลอดเวลา การฝึกซ้อมแผนป้องกันและบรรเทาภัยจากการทำงาน และการรณรงค์ป้องกันการเกิดอุบัติเหตุจากการทำงาน

4.2 การปฏิบัติระหว่างเกิดภัยจากการทำงาน เป็นการดำเนินการต่างๆ เพื่อให้การปฏิบัติเมื่อเกิดภัยเป็นไปอย่างมีระบบ มีการกำหนดแนวปฏิบัติระหว่างเกิดภัยจากการทำงาน

4.3 การปฏิบัติหลังเกิดภัยจากการทำงาน เป็นการดำเนินการต่างๆ เพื่อสำรวจรวบรวมข้อมูลความเสียหายที่เกิดขึ้นและฟื้นฟู/ปรับปรุง/แก้ไขพื้นที่ที่ได้รับผลกระทบให้กลับคืนสู่สภาพเดิมหรือดีกว่าเดิมโดยเร็วที่สุด

5. ขั้นตอนการปฏิบัติในการป้องกันและบรรเทาภัยจากการทำงาน

5.1 ขั้นตอนการปฏิบัติก่อนเกิดภัยในการป้องกันและลดผลกระทบ

1. มาตรการทางการตรวจสอบ

- ประเมินความเสี่ยงของการภัยจากการทำงานในพื้นที่นิคมอุตสาหกรรม
- ดำเนินการร่วมกับผู้ประกอบการในการตรวจพื้นที่ โดยเฉพาะจุดเสี่ยงต่อการเกิดภัยจากการทำงาน สารเคมีหกรั่วไหล ตรวจสอบระบบความปลอดภัย และตรวจโรงงานตามแบบตรวจความปลอดภัย Safety Thailand Checklist
- ตรวจและกำกับโรงงาน ให้มีการแจ้งขั้นตอนการปฏิบัติงาน (Work Instruction: WI) ให้แก่ผู้ปฏิบัติงาน/ผู้รับเหมาทราบและปฏิบัติตามอย่างเคร่งครัด
- ตรวจสอบอุปกรณ์สื่อสารของนิคมฯ อาทิ วิทยุสื่อสาร VDO Conference ระบบอินเทอร์เน็ต เป็นต้น ให้พร้อมใช้งานตลอดเวลา
- กรณีโรงงานมีการดำเนินการหยุดซ่อมบำรุงใหญ่ ขอให้โรงงานแจ้งข้อมูลล่วงหน้าอย่างน้อย 45 วัน พร้อมทั้งแจ้งรายงานการดำเนินการ รายละเอียดประกอบด้วย
 - วัน/เดือน/ปี ที่ดำเนินการ
 - วันที่เริ่มลดกำลังการผลิต/วันที่เริ่มงานซ่อมบำรุงใหญ่
 - รายการอุปกรณ์หลักและงานหลัก
 - ความเสี่ยงและผลกระทบที่อาจจะเกิดขึ้น
 - รายการปริมาณสารเคมีที่คงค้างอยู่ในอุปกรณ์หลัก (ชื่ออุปกรณ์/ชื่อสารเคมี/จำนวน)
 - ขั้นตอนการปฏิบัติงาน (Procedure)/มาตรการที่ใช้ในการควบคุมความปลอดภัย สิ่งแวดล้อม และอาชีวอนามัย
 - รายชื่อบริษัทผู้รับเหมา/จำนวนผู้รับเหมา และลักษณะงานที่ทำ ในงานซ่อมบำรุงใหญ่
 - ผู้จัดการโครงการ/ผู้จัดการด้านความปลอดภัยของโรงงาน

2. มาตรการทางกฎหมาย

- รายงานการวิเคราะห์ความเสี่ยงจากอันตรายที่อาจเกิดจากการประกอบกิจการโรงงานของโรงงาน ความเสี่ยง 12 ประเภท
- ประเมินความเสี่ยงภัยจากการทำงานและมาตรการป้องกันของโรงงานที่มีความเสี่ยงภัยจากการทำงานสูงหรือปานกลาง
- การปฏิบัติตามพระราชบัญญัติคุ้มครองแรงงาน พระราชบัญญัติความปลอดภัย อาชีวอนามัย และความปลอดภัยในการทำงาน และกฎหมายอื่นๆ ที่เกี่ยวข้อง
- ดำเนินการฝึกซ้อมเพื่อทดสอบแผนป้องกันและบรรเทาภัยจากการทำงาน อย่างน้อยปีละ 1 ครั้ง พร้อมทั้งปรับปรุงแผนฯ ให้เป็นปัจจุบัน

3. มาตรการการศึกษาและอบรม

- ติดตามให้โรงงานจัดส่งข้อมูลการเกิดอุบัติเหตุจากการทำงานของพนักงานในโรงงาน ให้กับนิคมอุตสาหกรรม
- รวบรวมข้อมูลการเกิดเหตุการณ์ภัยจากการทำงาน และทบทวนถึงสาเหตุที่ทำให้ภัยที่ผ่านมา
- นำข้อมูลที่รวบรวมได้มาวิเคราะห์เพื่อจัดทำมาตรการป้องกันการเกิดซ้ำ
- ทบทวนถึงสาเหตุการเกิดภัยจากการทำงานที่ผ่านมา และจัดทำสรุปบทเรียนของการเกิดภัยจากการทำงานครั้งสำคัญเพื่อประโยชน์ในการบริหารจัดการต่อไป
- จัดอบรมกระบวนการทำงานที่ถูกต้องและปลอดภัย เพื่อให้พนักงานตระหนักเรื่องความปลอดภัย
- สื่อสาร ประชาสัมพันธ์ และรณรงค์โครงการความปลอดภัยเพื่อให้บริษัทฯ ตระหนักอย่างต่อเนื่อง
- เผยแพร่ความรู้เกี่ยวกับการป้องกันและบรรเทาภัยจากการทำงานผ่านสื่อต่างๆ ของบริษัทฯ อย่างสม่ำเสมอ เพื่อเสริมสร้างจิตสำนึกในการร่วมกันป้องกันและแก้ไขปัญหาการเกิดภัยจากการทำงานอย่างจริงจัง

5.2 ขั้นตอนการปฏิบัติขณะเกิดภัย

1. บทบาทของผู้ประกอบการในบริษัทฯ

- แจ้งเหตุและรายงานเมื่อเกิดภัยขนาดเล็กระดับโรงงานอุตสาหกรรม/สถานประกอบการ ให้กับเจ้าหน้าที่นิคมฯ ภาคเหนือ ทราบ ตามช่องทางการสื่อสารที่กำหนด ทันทีเมื่อเกิดเหตุหรือตามผังการสื่อสารและประสานงานตามด้านล่าง

แผนผังการสื่อสารและประสานงานในพื้นที่นิคมอุตสาหกรรมภาคเหนือ

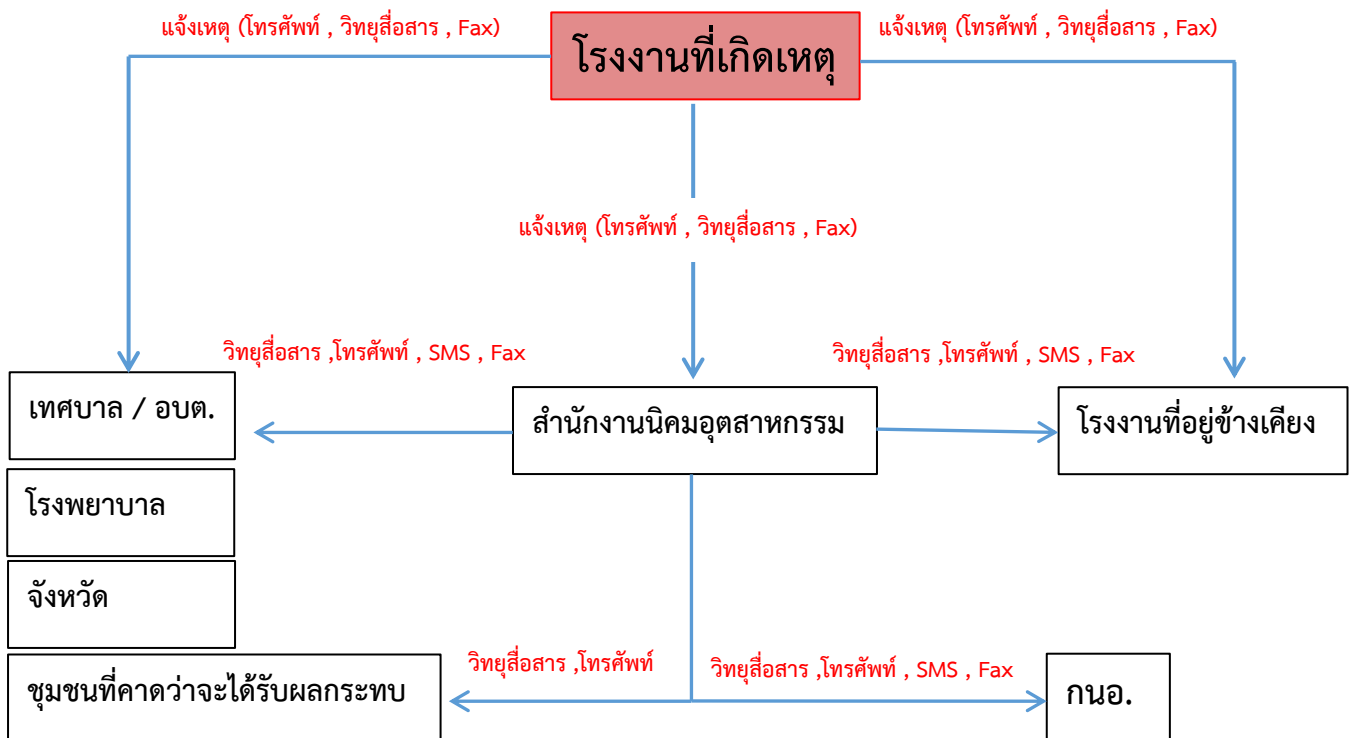

- ควบคุมและระงับเหตุ ผู้ประกอบการหรือผู้รับผิดชอบโรงงาน/สถานประกอบการที่เกิดเหตุต้องดำเนินการควบคุม สั่งการในการระงับเหตุฉุกเฉินที่เกิดขึ้นตามแผนฉุกเฉินของโรงงาน เพื่อควบคุมเหตุการณ์ไม่ให้ขยายตัวลุกลามส่งผลกระทบต่อโรงงาน/สถานประกอบการข้างเคียงหรือชุมชน และรายงานเหตุการณ์มายังสำนักงานนิคมอุตสาหกรรมภาคเหนือที่ศูนย์ควบคุมภาวะฉุกเฉิน (Emergency Center) เป็นระยะๆ ในกรณีที่เหตุการณ์รุนแรงไม่สามารถควบคุมได้ ให้ผู้ประกอบการหรือผู้รับผิดชอบของโรงงาน/สถานประกอบการจัดส่งผู้แทนที่มีอำนาจในการสั่งการหรือตัดสินใจมาประจำยังศูนย์ควบคุมภาวะฉุกเฉิน ของนิคมอุตสาหกรรมภาคเหนือ เพื่อประสานงานในการควบคุมเหตุการณ์ร่วมกับทางนิคมอุตสาหกรรมภาคเหนือ ต่อไป

2. บทบาทของนิคมอุตสาหกรรมภาคเหนือ

- เจ้าหน้าที่นิคมฯ ทำหน้าที่รับ-แจ้งเหตุ กรณีเกิดเหตุภาวะฉุกเฉิน และรายงาน ผอ.นิคมฯ ทราบ (เหตุฉุกเฉินระดับโรงงาน/นิคมฯ)
- ผอ.นิคมฯ สั่งการเจ้าหน้าที่ลงพื้นที่เพื่อรวบรวมข้อมูลและบันทึกรายละเอียดของสถานการณ์ ในแบบฟอร์มรายงานเหตุการณ์ภาวะฉุกเฉินเบื้องต้น (แบบ Emer.01) ข้อมูลประกอบด้วย
 - สถานที่เกิดเหตุ / ตำแหน่งที่เกิดเหตุ
 - ลักษณะเหตุการณ์ที่เกิดขึ้น (ระบุเหตุให้ชัดเจน เช่น ไฟไหม้ สารเคมีรั่วไหล ระเบิด เป็นต้น)
 - ความรุนแรงและผลกระทบ (ผู้บาดเจ็บ ผลกระทบต่อสิ่งแวดล้อม ความเสียหายเบื้องต้น)
 - สภาพอากาศและทิศทางลม
 - ความต้องการความช่วยเหลือ/สนับสนุน เช่น รถดับเพลิง ทีมกู้ภัยสารเคมี เป็นต้น
- ผอ.นิคมฯ สื่อสารเหตุการณ์ไปยังผู้เกี่ยวข้อง ได้แก่
 - รายงานเหตุการณ์ รผก.ปท.1 เพื่อทราบข้อมูลและยกระดับสถานการณ์
 - แจ้ง ศปก.กนอ. เพื่อทราบข้อมูลและการยกระดับสถานการณ์ พร้อมทั้งขอรับการสนับสนุนข้อมูลและอุปกรณ์ต่างๆ ตามการร้องขอของนิคมฯ
 - แจ้ง ผู้ประกอบการในพื้นที่นิคมฯ เพื่อทราบและเตรียมความพร้อม
 - แจ้ง หน่วยงานท้องถิ่นที่อยู่ในพื้นที่ใกล้เคียง เพื่อทราบและเตรียมความพร้อม
- ผอ.นิคมฯ สั่งการเจ้าหน้าที่นิคมฯ ลงพื้นที่เพื่อติดตามสถานการณ์และรายงานผู้เกี่ยวข้องทราบ
- ผอ.นิคมฯ หรือผู้ที่ได้รับมอบหมายสั่งการผู้เกี่ยวข้องเปิดศูนย์ปฏิบัติการควบคุมภาวะฉุกเฉิน (Emergency Center) เพื่อทำหน้าที่รวบรวมข้อมูลข่าวสาร ติดตามเฝ้าระวังสถานการณ์และรายงานสถานการณ์ให้ผู้เกี่ยวข้องทราบเป็นระยะๆ และทำหน้าที่ร่วมกับผู้พัฒนา (ถ้ามี) ในฐานะผู้อำนวยการควบคุมภาวะฉุกเฉิน (Emergency Director: ED)
- ในกรณีที่เหตุการณ์รุนแรงไม่สามารถควบคุมได้ ให้ ED นิคมอุตสาหกรรมภาคเหนือ แจ้งท้องถิ่นเพื่อขอรับการสนับสนุน และเรียนเชิญผู้อำนวยการท้องถิ่น (นายกเทศมนตรี/นายอำเภอ) ทำหน้าที่บัญชาการเหตุการณ์ (ภาวะฉุกเฉินระดับที่ 1 ตามแผน ปท.ชาติ)
- เมื่อผู้อำนวยการท้องถิ่นบัญชาการเหตุการณ์แล้ว ให้การปฏิบัติเป็นไปตามอำนาจหน้าที่ตามกฎหมายของหน่วยงานที่เกี่ยวข้อง
- ED นิคมอุตสาหกรรมภาคเหนือ ทำหน้าที่สนับสนุนข้อมูลพื้นที่ต่อผู้บัญชาการเหตุการณ์
- ED นิคมอุตสาหกรรมภาคเหนือ ทำหน้าที่สนับสนุนการจัดตั้งสถานที่ตั้งศูนย์อำนวยการเฉพาะกิจหรือศูนย์อำนวยการร่วมในภาวะฉุกเฉินจังหวัด โดยอาจพิจารณาใช้สถานที่ อาทิ นิคมอุตสาหกรรมภาคเหนือ สำนักงานเทศบาลเขตพื้นที่ หรือศาลากลางจังหวัด และสถานที่อื่นที่พิจารณาแล้วเห็นว่าปลอดภัย
- ผอ.นิคมฯ ประสานงานกับ ศปก.กนอ. ในการให้ข้อมูลในพื้นที่เพื่อดำเนินการจัดเตรียมข่าวสารสำหรับประชาสัมพันธ์ให้กระทรวงอุตสาหกรรม และหน่วยงานที่เกี่ยวข้องทราบเป็นระยะๆ

โครงสร้างแผนปฏิบัติการภาวะฉุกเฉิน นิคมอุตสาหกรรมภาคเหนือ (นิคมฯ สามารถจัดการเองได้)

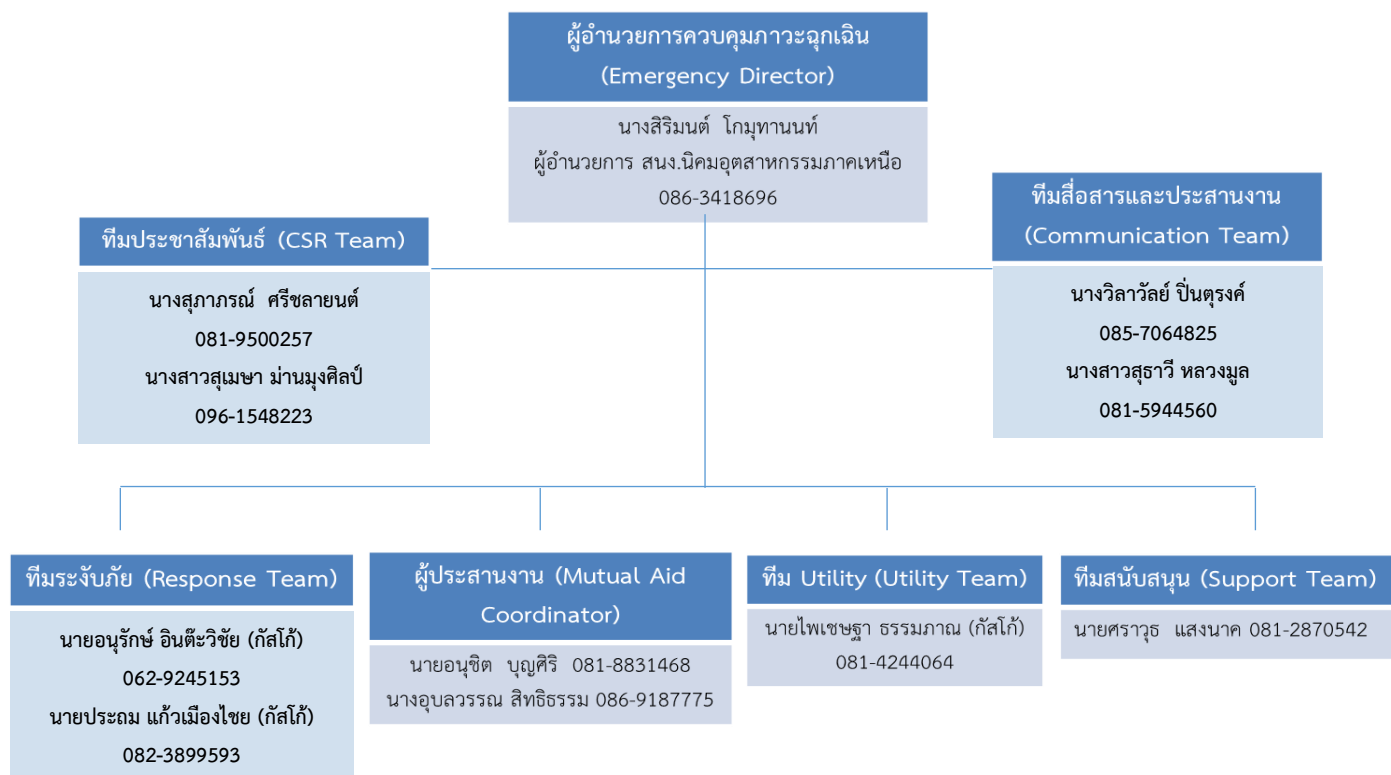

แผนผังปฏิบัติการเหตุฉุกเฉิน ระดับโรงงานอุตสาหกรรม/สถานประกอบการ (ระดับที่ 1)

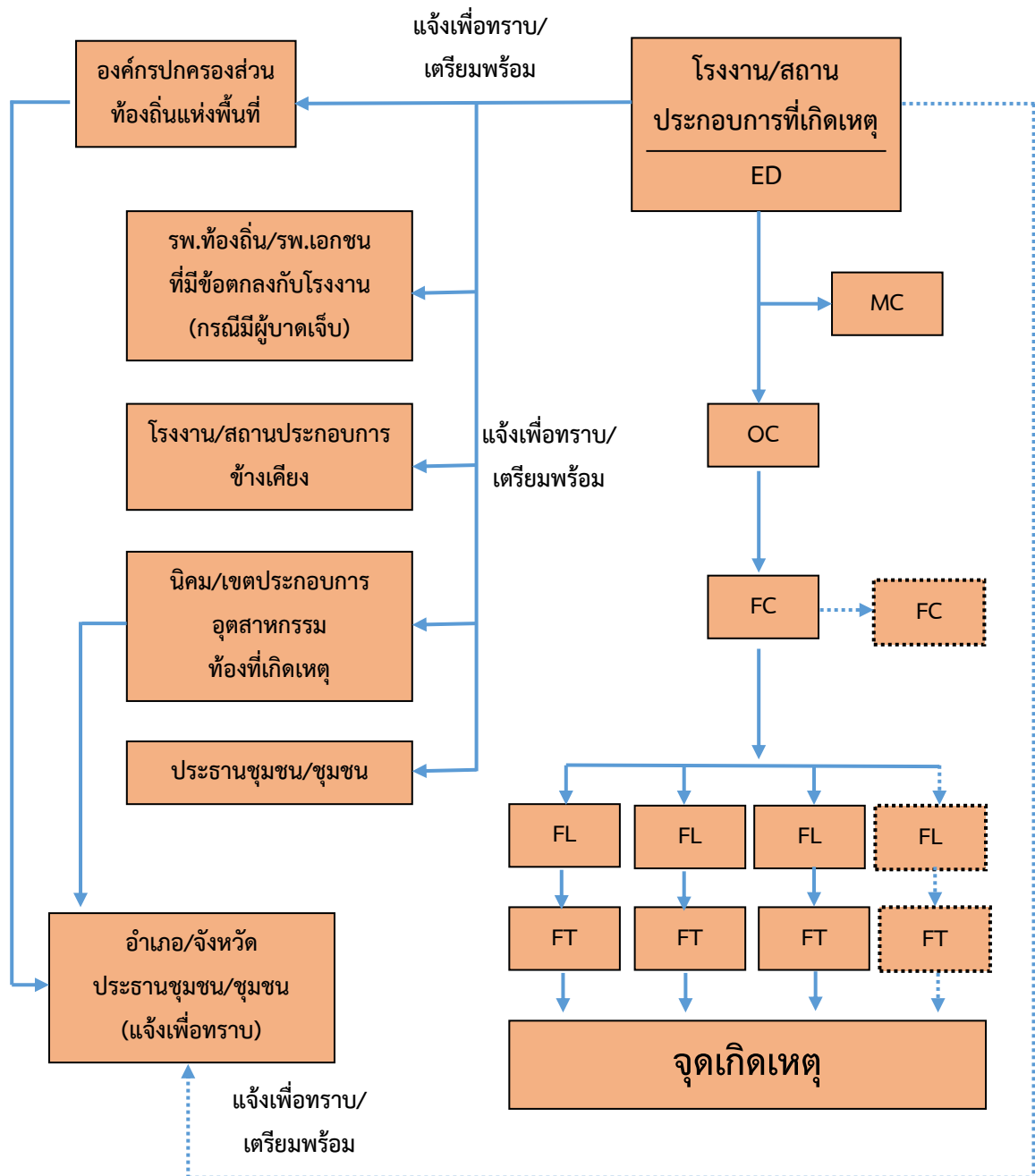

แผนผังปฏิบัติการเหตุฉุกเฉิน ระดับโรงงานอุตสาหกรรม/สถานประกอบการ (ระดับที่ 2)

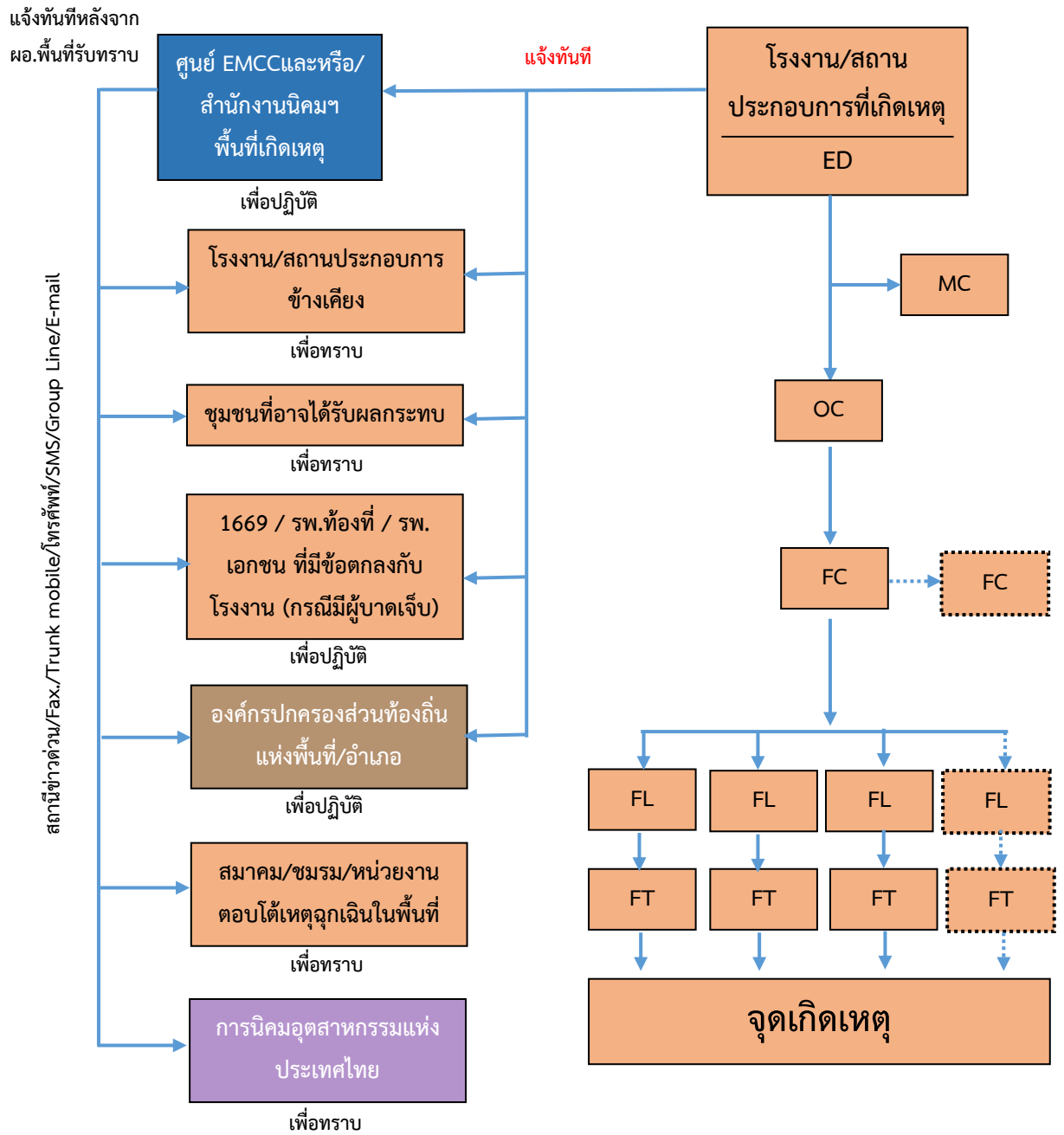

แผนผังปฏิบัติการเหตุฉุกเฉิน ระดับโรงงานอุตสาหกรรม/สถานประกอบการ (ระดับที่ 3)

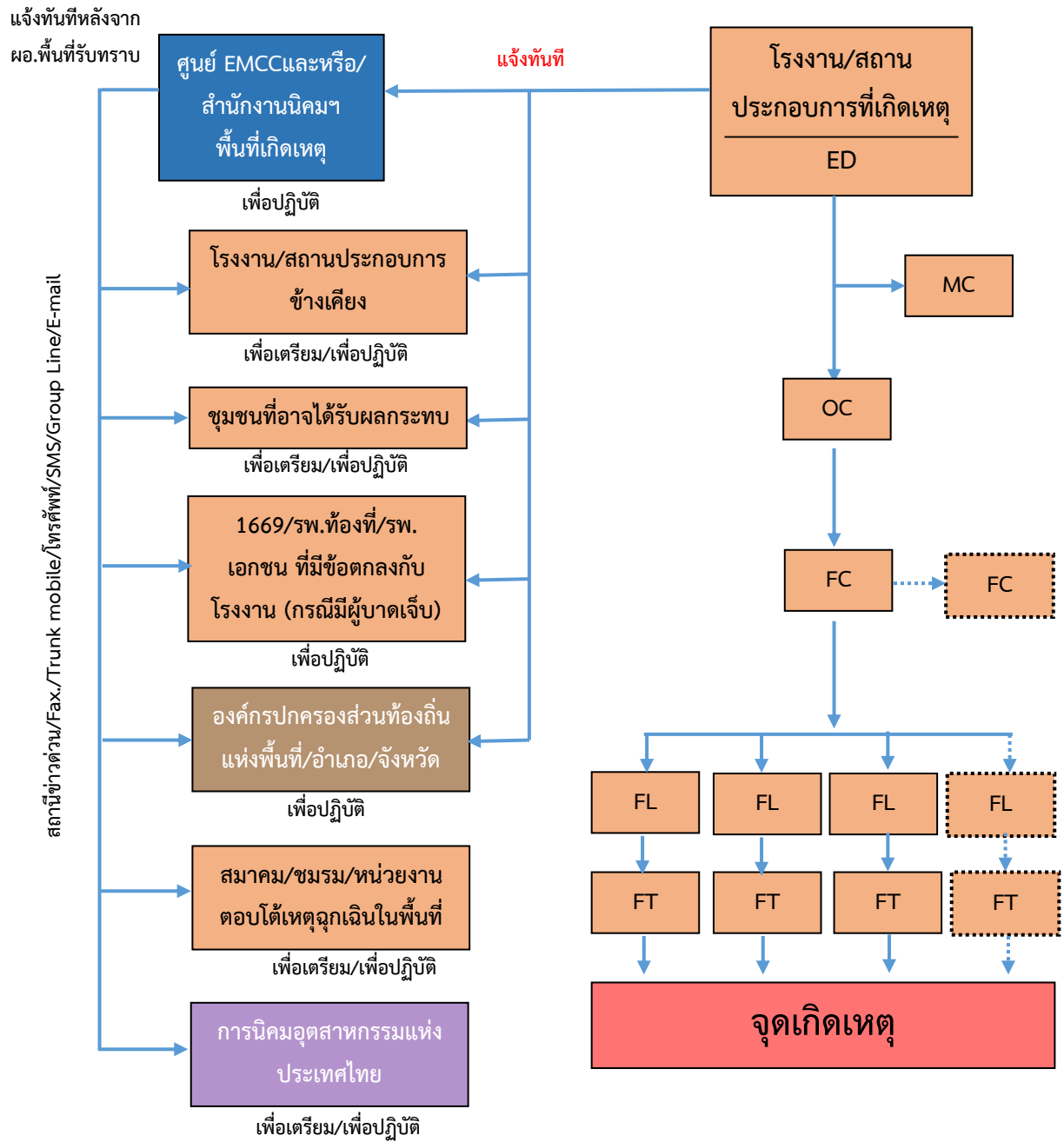

บทบาทหน้าที่และความรับผิดชอบ ดังนี้

2.1) ผู้อำนวยการควบคุมภาวะฉุกเฉิน: ED (Emergency Director)

- (1) เป็นผู้มีอำนาจสูงสุดในการอำนวยความสะดวกที่ Emergency Center ประเมินสถานการณ์ ระดับความเสี่ยง และวางแผนกำหนดยุทธศาสตร์ในการระงับเหตุ ดังนี้
 - สร้างความปลอดภัยให้กับพนักงาน
 - ลดความรุนแรงของเหตุการณ์ โดยให้มีความสูญเสียน้อยที่สุด
 - ควบคุมไม่ให้มีการทำลายสภาพแวดล้อม และส่งผลกระทบต่อชุมชน
- (2) กำกับ ดูแล และสนับสนุนการระงับเหตุ ทั้งทางด้านกำลังคน วัสดุอุปกรณ์ และปัจจัยสำคัญอื่นๆ
- (3) พิจารณาระดับของเหตุฉุกเฉินและขอความช่วยเหลือจากภายนอก
- (4) รายงานสถานการณ์เหตุฉุกเฉินที่เกิดขึ้นให้ ผู้บริหารของกรมฯ และหน่วยงานราชการในพื้นที่
- (5) ตัดสินใจยกเลิกภาวะฉุกเฉิน เมื่อเห็นว่าสามารถควบคุมเหตุการณ์ได้
- (6) ให้ข้อมูลข่าวสารเกี่ยวกับเหตุการณ์เบื้องต้นแก่สื่อมวลชน หน่วยงานราชการและชุมชน
- (7) สั่งการให้ดำเนินการตรวจสอบความเสียหาย สอบสวนหาสาเหตุของอุบัติเหตุ และกำหนดมาตรการป้องกันเบื้องต้น

2.2) ผู้ประสานงาน : MC (Mutual Aid Coordinator)

- (1) รายงานตัวต่อ ED ที่ Emergency Center
- (2) รวบรวมข้อมูลเกี่ยวกับเหตุการณ์ที่เกิดขึ้น การดำเนินการแก้ไขเหตุการณ์ ผลกระทบที่อาจเกิด รายงานต่อ ED
- (3) ประสานงานการสนับสนุน กำลังพล เครื่องมือเครื่องใช้ และวัสดุอุปกรณ์ต่างๆ จากศูนย์ควบคุมภาวะฉุกเฉินของนิคมอุตสาหกรรมภาคเหนือ และโรงงานที่เกิดเหตุ กำหนด/จัดพื้นที่ เพื่อเป็นจุดรวมทรัพยากร
- (4) ติดตามความคืบหน้าในการดำเนินการตามคำสั่งและรายงานการปฏิบัติให้ ED รับทราบเป็นระยะ

2.3) หัวหน้าทีมระงับเหตุ (Response Team)

- (1) OC, FC นิคมอุตสาหกรรมภาคเหนือ เดินทางไปยังจุดเกิดเหตุเพื่อประเมินสถานการณ์ (Size Up) เหตุการณ์ ความรุนแรงและผลกระทบ
- (2) สั่งการ และควบคุมการช่วยชีวิตผู้ที่ได้รับบาดเจ็บ
- (3) เลือกเทคนิค และวิธีการระงับเหตุร่วมกับที่ผู้รับผิดชอบของโรงงานที่เกิดเหตุหรือผู้รับมอบหมาย
- (4) วางแผน และควบคุมให้มีการใช้ทรัพยากรในการระงับเหตุอย่างเหมาะสม เช่น กำลังคน สารดับเพลิง น้ำดับเพลิง โฟม ฯลฯ รวมถึงการจัดเตรียมเพื่อสนับสนุนการปฏิบัติการของทีมดับเพลิง
- (5) รายงานสถานการณ์/ประเมินสถานการณ์จากจุดเกิดเหตุให้ ED ทราบเป็นระยะ พร้อมความช่วยเหลือที่ต้องการ

- (6) ประสานงานการควบคุมเหตุการณ์ร่วมกับหัวหน้าหน่วยดับเพลิงที่มาจากภายนอก
- (7) ตรวจสอบและยืนยันการควบคุมเหตุการณ์กับผู้ปฏิบัติงาน เพื่อให้มั่นใจเหตุการณ์สงบแล้ว เพื่อแจ้ง ED ขอยกเลิกภาวะฉุกเฉิน

2.4) ทีมสื่อสารและประสานงาน (Communication Team)

- (1) รายงานตัวต่อ ED ที่ Emergency Center
- (2) จัดให้มีอุปกรณ์สำนักงาน อุปกรณ์สื่อสาร ของ Emergency Center ให้เพียงพอ เหมาะสมและพร้อมใช้งาน เช่น โทรศัพท์ แฟกซ์ วิทยุสื่อสาร CCTV
- (3) ทำหน้าที่ในการแจ้งเหตุ ติดต่อ ประสานงานกับหน่วยงานต่างๆรวมถึงการบันทึกเหตุการณ์ต่างๆ
- (4) รายงานผลการดำเนินงานให้ ED รับทราบอย่างสม่ำเสมอ
- (5) บันทึกเหตุการณ์ต่างๆ ทั้งหมดที่เกิดขึ้นลงในสมุดบันทึก

2.5) ทีมประชาสัมพันธ์ (CSR Team)

- (1) รายงานตัวต่อ ED ที่ Emergency Center
- (2) รวบรวมข้อมูลทั้งหมดเกี่ยวกับเหตุการณ์ที่เกิดขึ้น และส่งให้ ศปก.กนอ. เพื่อจัดเตรียมออกแถลงการณ์ ฉบับแรก (Press Release) สำหรับการให้ชี้แจงข้อมูล
- (3) ติดตามข่าวสาร และวิเคราะห์สถานการณ์ด้านข่าวสาร เพื่อประเมินผลกระทบด้านภาพลักษณ์ ตลอดจนวางแผนการสื่อสารเพื่อสร้างความเข้าใจกับสื่อมวลชน และสาธารณชน
- (4) ให้การต้อนรับข้าราชการ ผู้สื่อข่าว และบุคคลภายนอก ให้อยู่ในบริเวณที่กำหนดและชี้แจงเหตุการณ์เบื้องต้นให้รับทราบ
- (5) ประสานงานกับทีมประชาสัมพันธ์ของโรงงานที่เกิดเหตุและผู้เกี่ยวข้องร่วมแถลงข่าว ต่อสื่อมวลชนโดยกำหนดเนื้อหา และประเด็นในการแถลงข่าวให้ผู้มีหน้าที่ในการแถลงข่าว

2.6) ทีมสนับสนุน (Support Team)

- (1) รายงานตัวต่อ ED ที่ Emergency Center
- (2) เตรียมความพร้อมอุปกรณ์สำนักงาน เช่น บอร์ด โต๊ะ เก้าอี้ใน Emergency Center พร้อมใช้งาน
- (3) จัดพนักงานเพื่อสนับสนุนงานด้านธุรการใน Emergency Center
- (4) จัดเตรียมรถยนต์พร้อมพนักงานขับรถ เพื่อสนับสนุนงานของ Emergency Center
- (5) จัดหาเสบียงอาหาร น้ำดื่มและอุปกรณ์ เครื่องใช้ที่จำเป็น
- (6) จัดเตรียมสถานที่ ห้องพักรับรอง สำหรับเจ้าหน้าที่ สื่อมวลชนหรือชุมชน รวมถึงสถานที่อพยพ

2.7) ทีม Utility (Utility Team)

- (1) รายงานตัวต่อ ED ที่ Emergency Center
- (2) จัดเจ้าหน้าที่สนับสนุนการซ่อมบำรุงฉุกเฉินในด้านต่างๆ ได้แก่ เครื่องกล ไฟฟ้า โยธา
- (3) จัดเจ้าหน้าที่สนับสนุนการจ่ายน้ำสำรองในการดับเพลิง การระบายน้ำ และการควบคุมน้ำเสีย
- (4) จัดให้มีวัสดุ/อุปกรณ์เพื่อใช้ป้องกันหรือลดผลกระทบสิ่งแวดล้อม

- (5) สนับสนุนด้านการซ่อมแซม แก๊วโซ หรือก่อสร้างฉุกเฉิน ตามที่มีการร้องขอ
- (6) สำรวจความเสียหายระบบสาธารณูปการและประเมินระยะเวลาการฟื้นคืนกลับหลังภาวะฉุกเฉิน รายงานต่อ ED
- (7) ดำเนินฟื้นฟูภายหลังเกิดเหตุฉุกเฉิน และรายงานผล ตามแบบฟอร์ม Emer.02

5.3 ขั้นตอนการปฏิบัติหลังเกิดภัย

การจัดการหลังเกิดภัยเป็นการฟื้นฟูบูรณะภายหลังที่ภัยได้ยุติหรือผ่านพ้นไปแล้ว เป็นการดำเนินการทั้งปวง เพื่อช่วยเหลือผู้ประสบภัย เป็นหน้าที่ของนิคมอุตสาหกรรมภาคเหนือ ที่ต้องดำเนินการประสานงานกับหน่วยงานต่างๆ ทั้งภาครัฐและเอกชนเพื่อสร้างขวัญและกำลังใจของประชาชนผู้ประสบภัยให้กลับคืนสู่สภาพปกติ และเป็นการฟื้นฟูบูรณะพื้นที่ที่ประสบภัยให้กลับสู่สภาพเดิมโดยเร็ว

ขั้นตอนการให้การฟื้นฟูผู้ประสบภัยความช่วยเหลือและฟื้นฟูบูรณะ ดังนี้

- 1) ประสานหน่วยงานสาธารณสุขในพื้นที่ และโรงงานในนิคมฯ ในการจัดส่งผู้บาดเจ็บ ดำเนินการฟื้นฟูเยียวยา และให้การช่วยเหลือผู้ที่ได้รับผลกระทบจากอุบัติเหตุจากสารเคมีในเบื้องต้น (กรณีมีผู้ได้รับบาดเจ็บ)
- 2) ประสานกับโรงงานในนิคมฯ ในการสำรวจและประเมินความเสียหายและแจ้งสำนักงานนิคมฯ
- 3) ดำเนินการประชาสัมพันธ์ สร้างความเข้าใจ เยี่ยมเยียน พบปะ ช่วยเหลือ สนับสนุนพนักงานที่ได้รับผลกระทบ
- 4) กำกับดูแลให้โรงงานดำเนินการตามแผนป้องกันและบรรเทาภัยจากการทำงาน ตลอดจนการปฏิบัติตาม พรบ.คุ้มครองแรงงาน พรบ. ความปลอดภัย อาชีวอนามัย และสภาพแวดล้อมในการทำงาน
- 5) ติดตามข้อมูลความช่วยเหลือ การดูแลพนักงานของโรงงาน รวมทั้งเฝ้าระวังอย่างต่อเนื่อง และรายงานผู้มีส่วนเกี่ยวข้อง
- 6) ร่วมกับหน่วยงานความปลอดภัยในพื้นที่ในการรักษาความปลอดภัยแก่บุคคล สถานที่ และระบบสาธารณูปโภค
- 7) ร่วมกับโรงงานในการดำเนินการสอบสวนหาสาเหตุของการเกิดภัยจากการทำงาน โดยพิจารณาจากรายละเอียดที่เกิดขึ้น ประกอบคู่มือการทำงาน รวมถึงสภาพเครื่องจักร อุปกรณ์ และสรุปเป็นสาเหตุของการเกิดอุบัติเหตุ
- 8) ดำเนินการชี้แจงข้อมูลต่อสื่อมวลชนถึงเหตุการณ์ที่เกิดขึ้น และการดำเนินการต่างๆ
- 9) ศึกษาผลกระทบจากภัยจากการทำงาน เพื่อนำไปใช้เป็นข้อมูลในการจัดการภัยในอนาคต

6. การตรวจสอบหาสาเหตุ

ผู้ประกอบการใดที่ก่อให้เกิดภัยและทำให้เกิดผลกระทบเป็นวงกว้าง นิคมอุตสาหกรรมภาคเหนือจะพิจารณาสั่งการให้ระงับการประกอบกิจการและหยุดกิจกรรมดังกล่าวทันที และดำเนินการตรวจสอบและหาสาเหตุของภัย โดยใช้บุคลากรหรือองค์กรหน่วยงานที่มีประสบการณ์และความชำนาญเป็นที่ยอมรับต่อสาธารณะชน ดำเนินการสรุปผลการตรวจสอบและสาเหตุต่อคณะทำงานฯ ที่สำนักงานนิคมอุตสาหกรรมภาคเหนือ จัดตั้งขึ้น ซึ่งประกอบด้วย หน่วยงานวิชาการ หน่วยงานท้องถิ่น ผู้แทนชุมชน รวมทั้งมีที่ปรึกษาจากสถาบันต่างๆ ที่มีความเชี่ยวชาญเฉพาะด้าน เป็นผู้พิจารณา

บทที่ 6

การป้องกันและบรรเทาภัยจากการจลาจล

1. บทนำ

ความเจริญเติบโตทางเศรษฐกิจอย่างรวดเร็วและต่อเนื่อง เป็นสาเหตุประการหนึ่งที่ทำให้เกิดภัยจากการคมนาคมและการขนส่ง ซึ่งกลายเป็นปัญหาสำคัญที่ก่อให้เกิดความสูญเสียต่อชีวิตและทรัพย์สินของพนักงานประชาชนและของรัฐเป็นอย่างมาก อีกทั้งมีแนวโน้มทำให้เกิดสาธารณภัยที่ซับซ้อนอื่นๆ เช่น ภัยจากการขนส่งสารเคมีและวัตถุอันตราย การรั่วไหลของน้ำมันหรือสารอันตรายลงสู่แหล่งน้ำ และภัยจากระบบขนส่งขนาดใหญ่ จึงจำเป็นต้องมีการเตรียมความพร้อม และกำหนดมาตรการการจัดการที่เหมาะสมและมีประสิทธิภาพเพื่อป้องกันและลดผลกระทบที่จะเกิดกับสาธารณชนให้น้อยที่สุด

2. วัตถุประสงค์

- 2.1 เพื่อป้องกันและบรรเทาผลกระทบต่อชีวิตและทรัพย์สินที่เกิดจากภัยจากการจลาจล
- 2.2 เพื่อเป็นแนวทางในการเตรียมการป้องกัน และประสานการปฏิบัติงานระหว่างหน่วยงานต่างๆ ที่เกี่ยวข้องเพื่อให้สามารถดำเนินการป้องกันและแก้ไขปัญหาภัยจากการจลาจลได้อย่างรวดเร็วและมีประสิทธิภาพ
- 2.3 เพื่อกำหนดหน้าที่ความรับผิดชอบของหน่วยงานที่เกี่ยวข้องและองค์กรเครือข่ายทุกภาคส่วนในการป้องกันและบรรเทาภัยจากการจลาจลให้ชัดเจน บูรณาการร่วมกันเพื่อให้เกิดประสิทธิภาพ

3. นิยามศัพท์

ภัยจากการจลาจล (ทางบก/ทางน้ำภายในนิคมอุตสาหกรรม และท่าเรืออุตสาหกรรม) หมายถึง ภัยที่เกิดจากการคมนาคมขนส่งทั้งทางบก และทางน้ำ ซึ่งเชื่อมต่อภายในและภายนอกนิคมอุตสาหกรรม ก่อให้เกิดความเสียหายต่อชีวิตทรัพย์สินของพนักงาน ประชาชน โรงงานอุตสาหกรรม และของรัฐเป็นจำนวนมาก

4. กระบวนการปฏิบัติงานตามแผนป้องกันและบรรเทาภัยจากการจลาจล แบ่งเป็น 3 ระยะ คือ

4.1 การปฏิบัติก่อนเกิดภัยจากการจลาจล เป็นการดำเนินการต่างๆ เพื่อป้องกันโอกาสในการเกิดภัยจากการจลาจลไว้ล่วงหน้า โดยกำหนดให้มีมาตรการทางการตรวจสอบ อาทิ ติดตามการปฏิบัติตามมาตรการของโรงงานในการป้องกันและลดความเสี่ยงเรื่องภัยจากการจลาจล ติดตามการปฏิบัติตามประกาศการนิคมอุตสาหกรรมแห่งประเทศไทย เรื่อง การควบคุมการจลาจลในกลุ่มนิคมอุตสาหกรรมและท่าเรืออุตสาหกรรม พื้นที่มาบตาพุด การตรวจสอบพื้นที่จุดเสี่ยง ระบบความปลอดภัย อุปกรณ์และระบบต่างๆ ตลอดจนอุปกรณ์สื่อสารของนิคมฯ ให้พร้อมใช้งานตลอดเวลา การฝึกซ้อมแผนป้องกันและบรรเทาภัยจากการจลาจล และการรณรงค์ป้องกันการเกิดอุบัติเหตุจากการจลาจล

4.2 การปฏิบัติระหว่างเกิดภัยจากการจลาจล เป็นการดำเนินการต่างๆ เพื่อให้การปฏิบัติเมื่อเกิดภัยเป็นไปอย่างมีระบบ มีการกำหนดแนวปฏิบัติระหว่างเกิดภัยจากการจลาจล

4.3 การปฏิบัติหลังเกิดภัยจากการจลาจล เป็นการดำเนินการต่างๆ เพื่อสำรวจรวบรวมข้อมูลความเสียหายที่เกิดขึ้นและฟื้นฟู/ปรับปรุง/แก้ไขพื้นที่ที่ได้รับ ความเสียหายให้กลับคืนสู่สภาพเดิมหรือดีกว่าเดิมโดยเร็วที่สุด

5. ขั้นตอนการปฏิบัติในการป้องกันและบรรเทาภัยจากการจลาจล

5.1 ขั้นตอนการปฏิบัติก่อนเกิดภัยในการการป้องกันและลดผลกระทบ

1. มาตรการทางการตรวจสอบ

- ประเมินความเสี่ยงของการภัยจากการจลาจลในพื้นที่นิคมอุตสาหกรรม
- ดำเนินการร่วมกับผู้ประกอบการในการตรวจพื้นที่ โดยเฉพาะจุดเสี่ยงต่อการเกิดภัยจากการสารเคมีจลาจลสารเคมีหกรั่วไหล ตรวจสอบระบบความปลอดภัย และตรวจโรงงานตามแบบตรวจความปลอดภัย Safety Thailand Checklist
- ตรวจและกำกับโรงงาน ให้มีการแจ้งขั้นตอนการปฏิบัติงาน (Work Instruction: WI) ให้แก่ผู้ปฏิบัติงาน/ผู้รับเหมาทราบและปฏิบัติตามอย่างเคร่งครัด
- ตรวจสอบอุปกรณ์สื่อสารของนิคมฯ อาทิ วิทียูสื่อสาร VDO Conference ระบบอินเตอร์เน็ต เป็นต้น ให้พร้อมใช้งานตลอดเวลา
- ตรวจสอบอุปกรณ์และระบบที่เกี่ยวข้องกับการระงับอัคคีภัยให้พร้อมใช้งานตลอดเวลา อาทิ
 - รถดับเพลิงและอุปกรณ์ประกอบ เดือนละ 2 ครั้ง
 - ตรวจสอบถังดับเพลิง
 - ตรวจสอบตู้ดับเพลิง
 - ทดสอบสัญญาณแจ้งเหตุฉุกเฉิน
 - ตรวจเช็คอุปกรณ์เครื่องสูบน้ำเสีย
 - ปริมาณและแหล่งน้ำสำรองสำหรับดับเพลิง

2. มาตรการทางกฎหมาย

- ประเมินความเสี่ยงภัยจากการจลาจลและมาตรการป้องกันของโรงงานที่มีความเสี่ยงภัยจากการจลาจลสูงหรือปานกลาง
- แนวปฏิบัติตามประกาศการนิคมอุตสาหกรรมแห่งประเทศไทย เรื่อง การควบคุมการจลาจลในกลุ่มนิคมอุตสาหกรรมและท่าเรืออุตสาหกรรมพื้นที่มาบตาพุด
- ดำเนินการฝึกซ้อมเพื่อทดสอบแผนป้องกันและบรรเทาภัยจากการจลาจล อย่างน้อยปีละ 1 ครั้ง พร้อมทั้งปรับปรุงแผนฯ ให้เป็นปัจจุบัน

3. มาตรการการศึกษาและอบรม

- ติดตามให้โรงงานจัดส่งข้อมูลการเกิดอุบัติเหตุจากการจลาจลของโรงงาน ให้กับนิคมอุตสาหกรรม
- รวบรวมข้อมูลการเกิดเหตุการณ์ภัยจากการจลาจล และทบทวนถึงสาเหตุที่ทำให้ภัยที่ผ่านมา

- นำข้อมูลที่รวบรวมได้มาวิเคราะห์เพื่อจัดทำมาตรการป้องกันการเกิดซ้ำ
- ทบทวนถึงสาเหตุการเกิดภัยจากการจราจรที่ผ่านมา และจัดทำสรุปบทเรียนของการเกิดภัยจากการจราจรครั้งสำคัญเพื่อประโยชน์ในการบริหารจัดการต่อไป
- จัดอบรมกระบวนการทำงานที่ถูกต้องและปลอดภัย เพื่อให้พนักงานตระหนักเรื่องความปลอดภัย
- สื่อสาร ประชาสัมพันธ์ และรณรงค์โครงการความปลอดภัยเพื่อให้บริษัทฯ ตระหนักอย่างต่อเนื่อง
- เผยแพร่ความรู้เกี่ยวกับการป้องกันและบรรเทาภัยจากการจราจรผ่านสื่อต่างๆ ของบริษัทฯ อย่างสม่ำเสมอ เพื่อเสริมสร้างจิตสำนึกในการร่วมกันป้องกันและแก้ไขปัญหาการเกิดภัยจากการทำงานอย่างจริงจัง
- รณรงค์ให้โรงงานปฏิบัติตามกฎหมายที่เกี่ยวข้องและครอบคลุมในเรื่องการแก้ไขปัญหาด้านอุบัติเหตุอย่างเคร่งครัด รวมทั้งประชาสัมพันธ์ให้ทราบถึงบทลงโทษที่ชัดเจนสำหรับผู้ที่ไม่ปฏิบัติตามกฎหมายหรือบทบัญญัติที่กำหนด

5.2 ขั้นตอนการปฏิบัติขณะเกิดภัย

1. บทบาทของผู้ประกอบการในบริษัทฯ

- แจ้งเหตุและรายงานเมื่อเกิดภัยขนาดเล็กระดับโรงงานอุตสาหกรรม/สถานประกอบการ ให้กับเจ้าหน้าที่บริษัทฯ ภาคนี้อทราบ ตามช่องทางการสื่อสารที่กำหนด ทันทีเมื่อเกิดเหตุหรือตามผังการสื่อสารและประสานงานตามด้านล่าง

แผนผังการสื่อสารและประสานงานในพื้นที่นิคมอุตสาหกรรมภาคเหนือ

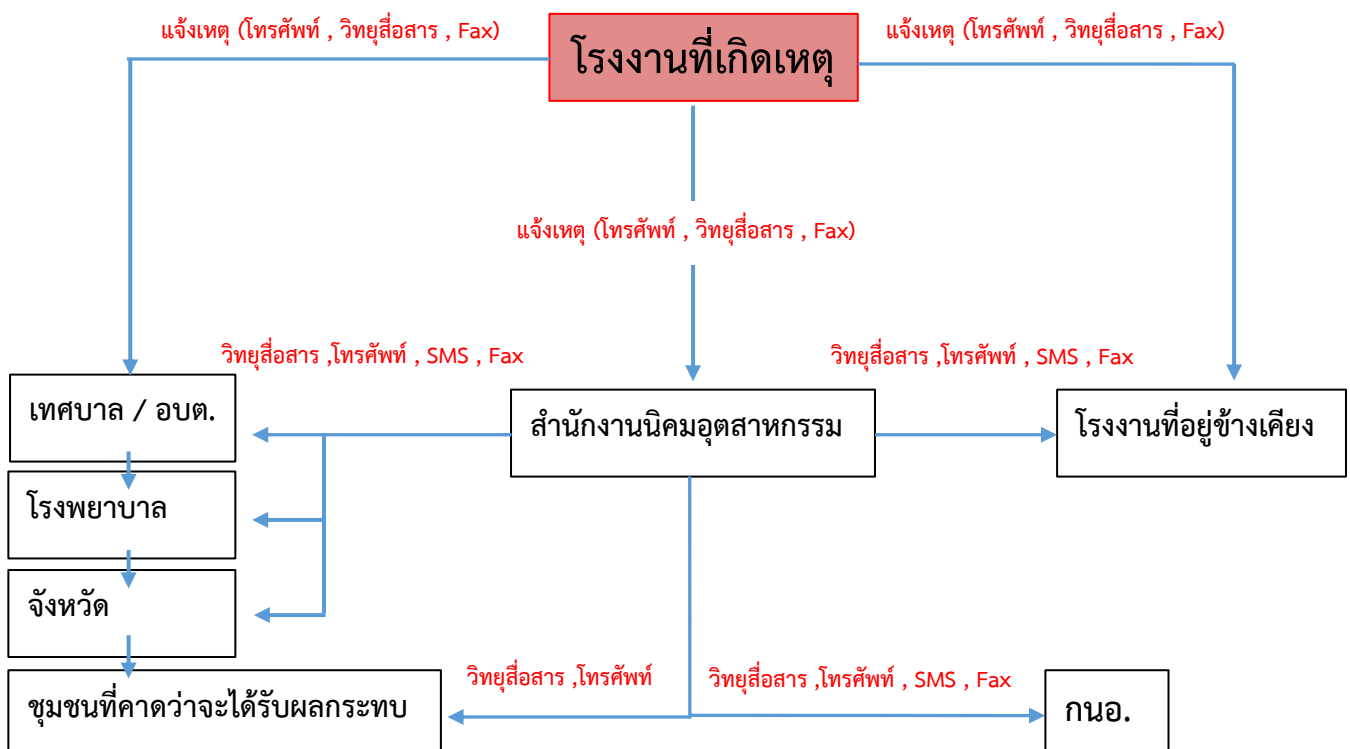

- ควบคุมและระงับเหตุ ผู้ประกอบการหรือผู้รับผิดชอบโรงงาน/สถานประกอบการที่เกิดเหตุ ต้องดำเนินการควบคุม สั่งการในการระงับเหตุฉุกเฉินที่เกิดขึ้นตามแผนฉุกเฉินของโรงงาน เพื่อควบคุมเหตุการณ์ไม่ให้ขยายตัวลุกลามส่งผลกระทบต่อโรงงาน/สถานประกอบการข้างเคียงหรือชุมชน และรายงานเหตุการณ์มายังสำนักงานนิคมอุตสาหกรรมภาคเหนือ ที่ศูนย์ควบคุมภาวะฉุกเฉิน (Emergency Center) เป็นระยะๆ ในกรณีที่เหตุการณ์รุนแรงไม่สามารถควบคุมได้ ให้ผู้ประกอบการหรือผู้รับผิดชอบของโรงงาน/สถานประกอบการจัดส่งผู้แทนที่มีอำนาจในการสั่งการ หรือตัดสินใจมาประจำยังศูนย์ควบคุมภาวะฉุกเฉิน ของนิคมอุตสาหกรรมภาคเหนือ เพื่อประสานงานในการควบคุมเหตุการณ์ร่วมกับทางนิคมอุตสาหกรรมภาคเหนือ ต่อไป

2. บทบาทของนิคมอุตสาหกรรมภาคเหนือ

- เจ้าหน้าที่นิคมฯ ทำหน้าที่รับ-แจ้งเหตุ กรณีเกิดเหตุภาวะฉุกเฉิน และรายงาน ผอ.นิคมฯ ทราบ (เหตุฉุกเฉินระดับโรงงาน/นิคมฯ)
- ผอ.นิคมฯ สั่งการเจ้าหน้าที่ลงพื้นที่เพื่อรวบรวมข้อมูลและบันทึกรายละเอียดของสถานการณ์ ในแบบฟอร์มรายงานเหตุการณ์ภาวะฉุกเฉินเบื้องต้น (Emer.01) ข้อมูลประกอบด้วย
 - สถานที่เกิดเหตุ / ตำแหน่งที่เกิดเหตุ
 - ลักษณะเหตุการณ์ที่เกิดขึ้น (ระบุเหตุให้ชัดเจน เช่น ไฟไหม้ สารเคมีรั่วไหล ระเบิด เป็นต้น)
 - ความรุนแรงและผลกระทบ (ผู้บาดเจ็บ ผลกระทบต่อสิ่งแวดล้อม ความเสียหายเบื้องต้น)
 - สภาพอากาศและทิศทางลม
 - ความต้องการความช่วยเหลือ/สนับสนุน เช่น รถดับเพลิง ทีมกู้ภัยสารเคมี เป็นต้น
- ผอ.นิคมฯ สื่อสารเหตุการณ์ไปยังผู้เกี่ยวข้อง ได้แก่
 - รายงานเหตุการณ์ รผก.ปท.1 เพื่อทราบข้อมูลและยกระดับสถานการณ์
 - แจ้ง ศปก.กนอ. เพื่อทราบข้อมูลและการยกระดับสถานการณ์ พร้อมทั้งขอรับการสนับสนุนข้อมูลและอุปกรณ์ต่างๆ ตามการร้องขอของนิคมฯ
 - แจ้ง ผู้ประกอบการในพื้นที่นิคมฯ เพื่อทราบและเตรียมความพร้อม
 - แจ้ง หน่วยงานท้องถิ่นที่อยู่ในพื้นที่ใกล้เคียง เพื่อทราบและเตรียมความพร้อม
- ผอ.นิคมฯ สั่งการเจ้าหน้าที่นิคมฯ ลงพื้นที่เพื่อติดตามสถานการณ์และรายงานผู้เกี่ยวข้องทราบ
- ผอ.นิคมฯ หรือผู้ที่ได้รับมอบหมายสั่งการผู้เกี่ยวข้องเปิดศูนย์ปฏิบัติการควบคุมภาวะฉุกเฉิน (Emergency Center) เพื่อทำหน้าที่รวบรวมข้อมูลข่าวสาร ติดตามเฝ้าระวังสถานการณ์และรายงานสถานการณ์ให้ผู้เกี่ยวข้องทราบเป็นระยะๆ และทำหน้าที่ร่วมกับผู้พัฒนา (ถ้ามี) ในฐานะผู้อำนวยการควบคุมภาวะฉุกเฉิน (Emergency Director: ED)
- ในกรณีที่เหตุการณ์รุนแรงไม่สามารถควบคุมได้ ให้ ED นิคมอุตสาหกรรมภาคเหนือ แจ้งท้องถิ่น เพื่อขอรับการสนับสนุน และเรียนเชิญผู้อำนวยการท้องถิ่น (นายกเทศมนตรี/นายอำเภอ) ทำหน้าที่บัญชาการเหตุการณ์ (ภาวะฉุกเฉินระดับที่ 1 ตามแผน ปท.ชาติ)

- เมื่อผู้อำนวยการท้องถิ่นบัญชาการเหตุการณ์แล้ว ให้การปฏิบัติเป็นไปตามอำนาจหน้าที่ตามกฎหมายของหน่วยงานที่เกี่ยวข้อง
- ED นิคมอุตสาหกรรมภาคเหนือ. ทำหน้าที่สนับสนุนข้อมูลพื้นที่ต่อผู้บัญชาการเหตุการณ์
- ED นิคมอุตสาหกรรมภาคเหนือ ทำหน้าที่สนับสนุนการจัดตั้งสถานที่ตั้งศูนย์อำนวยการเฉพาะกิจ หรือศูนย์อำนวยการร่วมในภาวะฉุกเฉินจังหวัด โดยอาจพิจารณาใช้สถานที่ อาทิ นิคมอุตสาหกรรมภาคเหนือ สำนักงานเทศบาลเขตพื้นที่ หรือศาลากลางจังหวัด และสถานที่อื่นที่พิจารณาแล้วเห็นว่าปลอดภัย
- ผอ.นิคมฯ ประสานงานกับ ศปก.กนอ. ในการให้ข้อมูลในพื้นที่เพื่อดำเนินการจัดเตรียมข่าวสารสำหรับประชาสัมพันธ์ให้กระทรวงอุตสาหกรรม และหน่วยงานที่เกี่ยวข้องทราบเป็นระยะๆ

โครงสร้างแผนปฏิบัติการภาวะฉุกเฉิน นิคมอุตสาหกรรมภาคเหนือ (นิคมฯ สามารถจัดการเองได้)

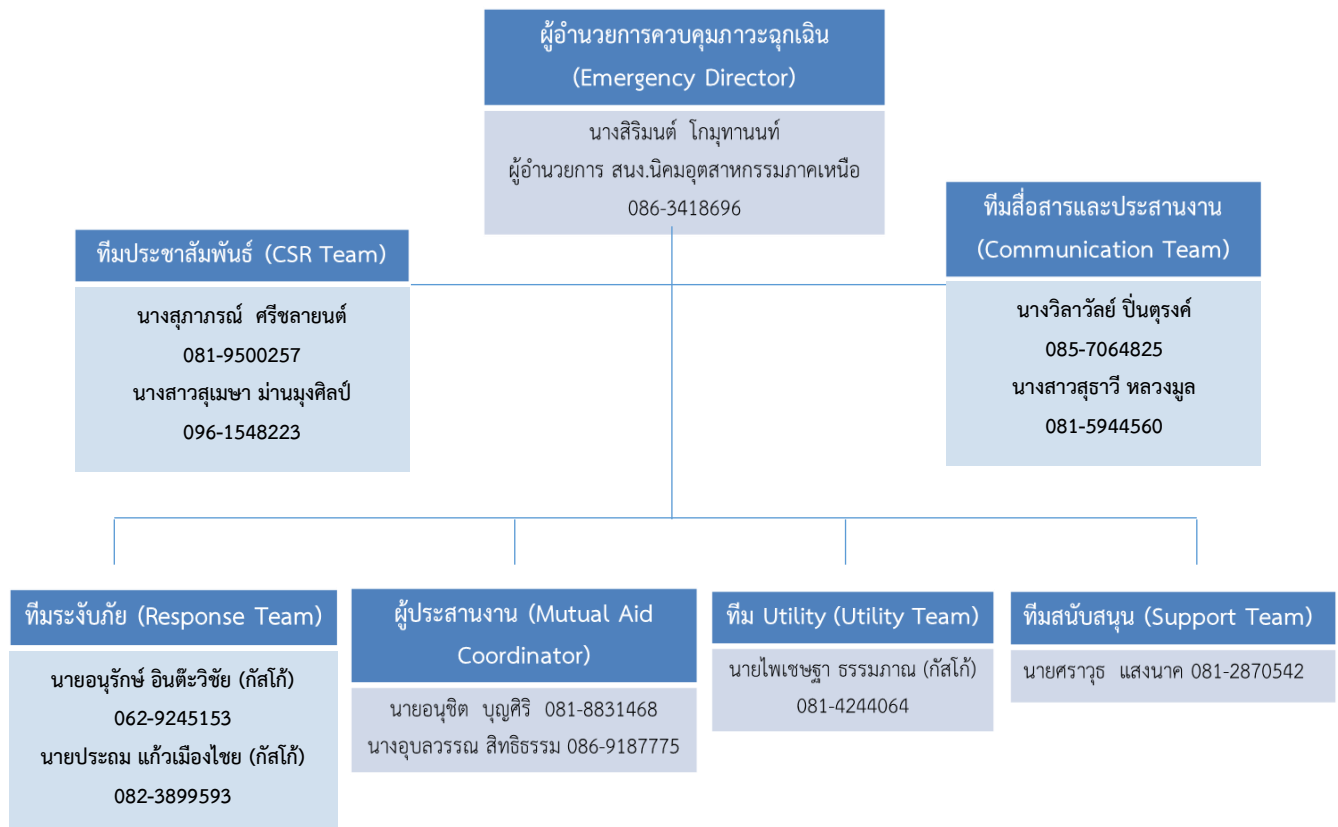

แผนผังปฏิบัติการเหตุฉุกเฉิน ระดับโรงงานอุตสาหกรรม/สถานประกอบการ (ระดับที่ 1)

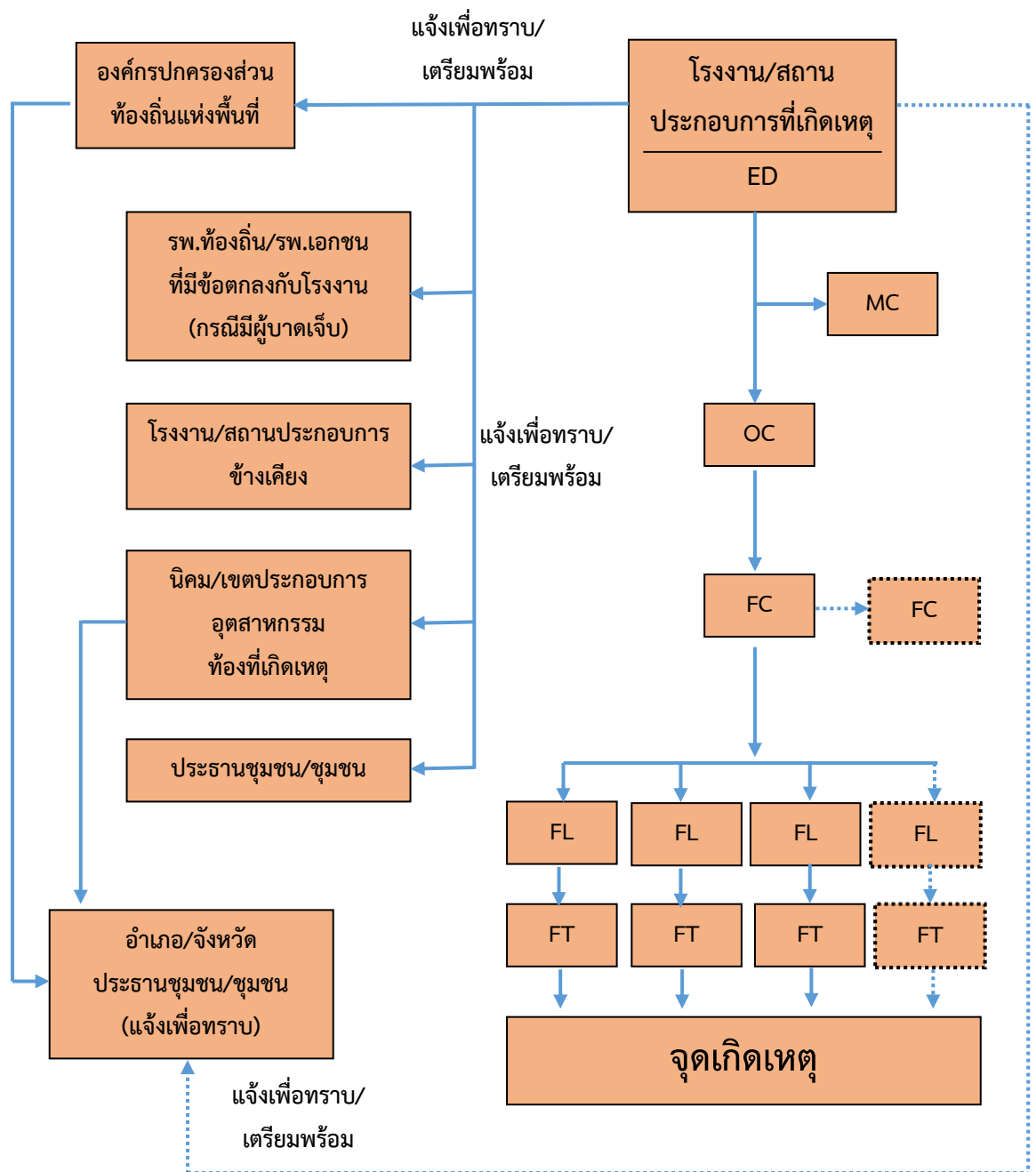

แผนผังปฏิบัติการเหตุฉุกเฉิน ระดับโรงงานอุตสาหกรรม/สถานประกอบการ (ระดับที่ 2)

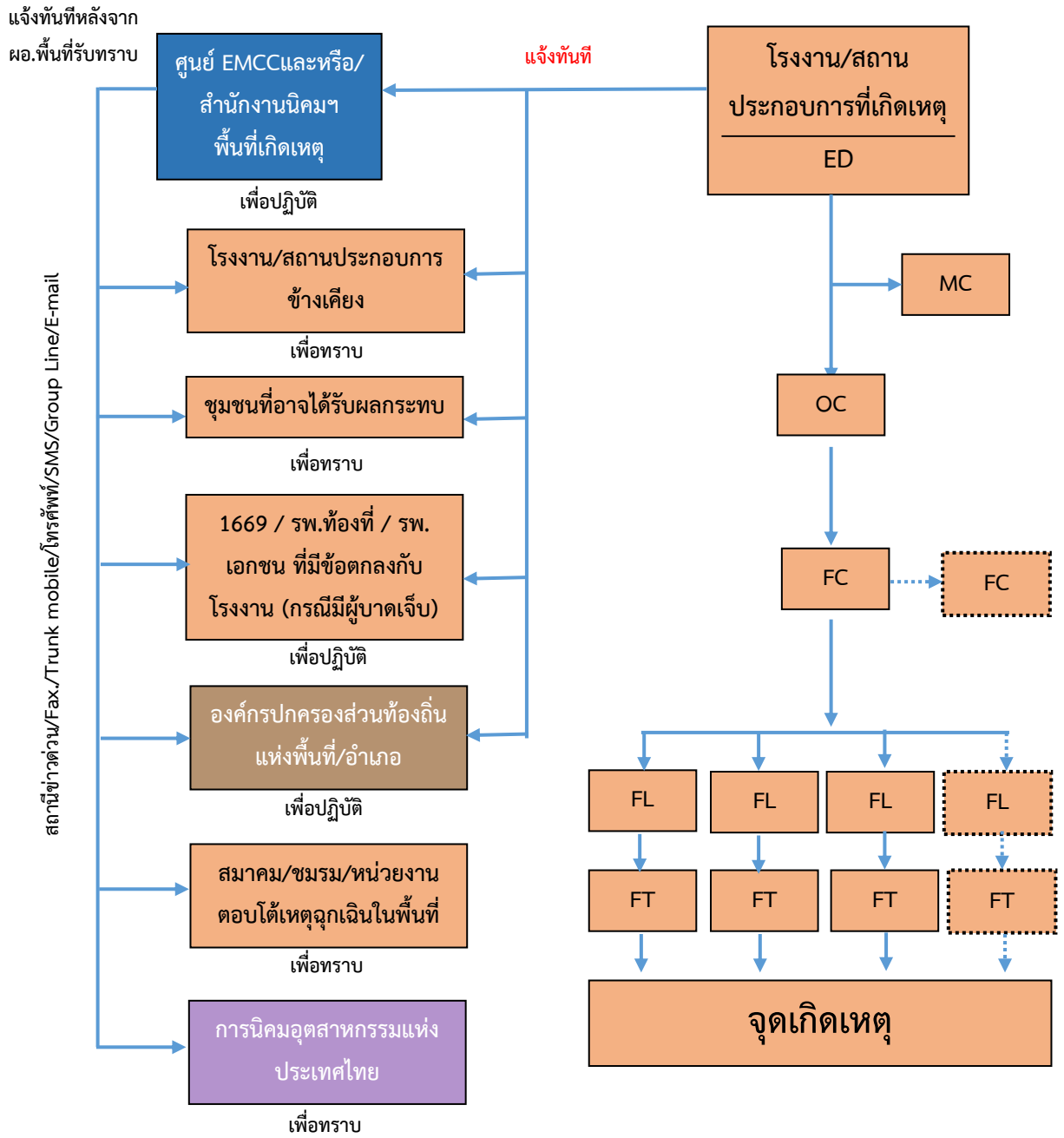

แผนผังปฏิบัติการเหตุฉุกเฉิน ระดับโรงงานอุตสาหกรรม/สถานประกอบการ (ระดับที่ 3)

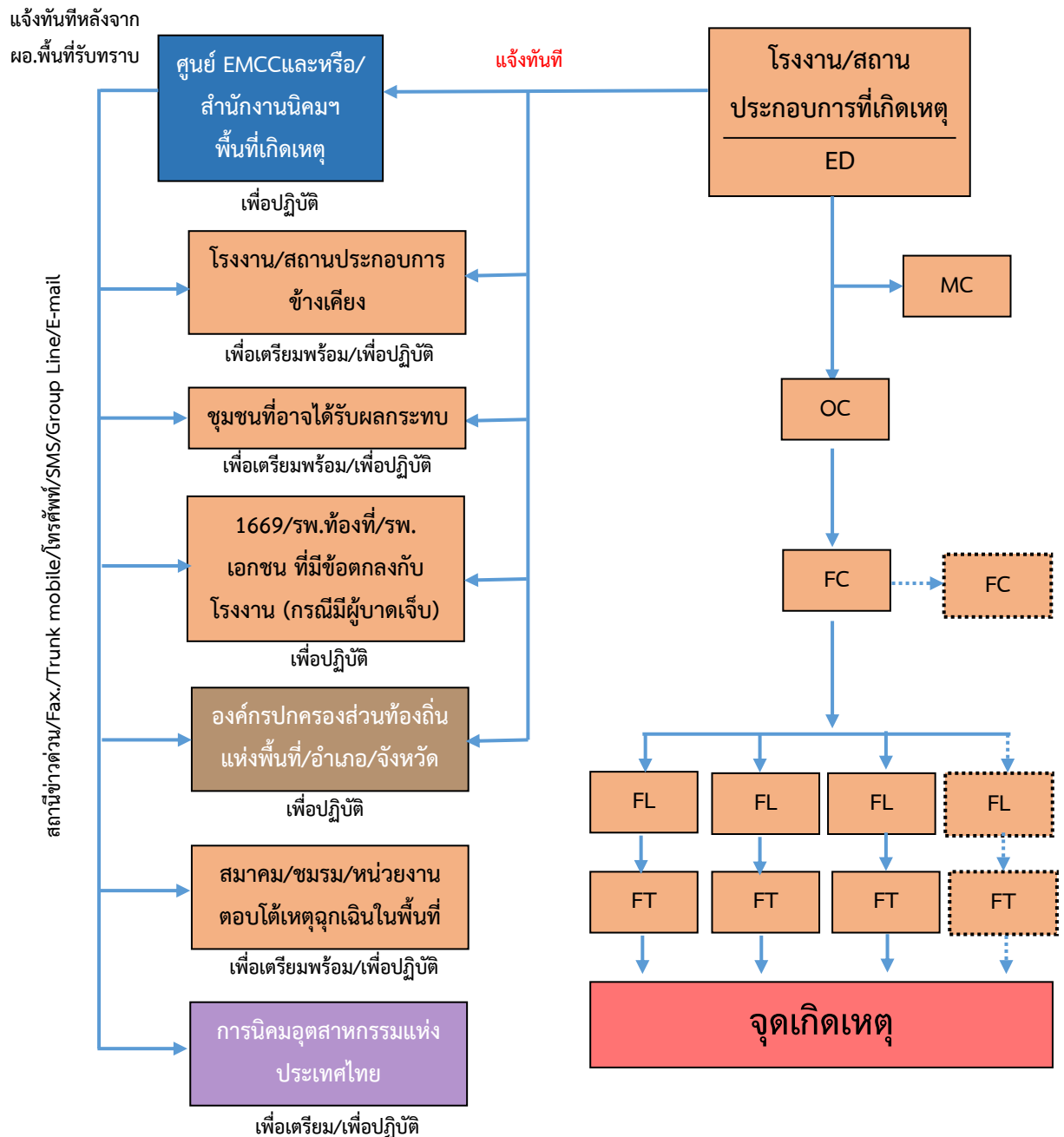

บทบาทหน้าที่และความรับผิดชอบ ดังนี้

2.1) ผู้อำนวยการควบคุมภาวะฉุกเฉิน : ED (Emergency Director)

(1) เป็นผู้มีอำนาจสูงสุดในการอำนวยการระงับเหตุฉุกเฉินที่ Emergency Center ประเมินสถานการณ์ ระดับความเสี่ยง และวางแผนกำหนดยุทธศาสตร์ในการระงับเหตุ ดังนี้

- สร้างความปลอดภัยให้กับพนักงาน
- ลดความรุนแรงของเหตุการณ์ โดยให้มีความสูญเสียน้อยที่สุด
- ควบคุมไม่ให้เกิดการทำลายสภาพแวดล้อม และส่งผลกระทบต่อชุมชน

- (2) กำกับ ดูแล และสนับสนุนการระงับเหตุ ทั้งทางด้านกำลังคน วัสดุอุปกรณ์ และปัจจัยสำคัญอื่นๆ
- (3) พิจารณายกระดับของเหตุฉุกเฉินและขอความช่วยเหลือจากภายนอก
- (4) รายงานสถานการณ์เหตุฉุกเฉินที่เกิดขึ้นให้ ผู้บริหารของการนิคมฯ และหน่วยงานราชการในพื้นที่
- (5) ตัดสินใจยกเลิกภาวะฉุกเฉิน เมื่อเห็นว่าสามารถควบคุมเหตุการณ์ได้
- (6) ให้ข้อมูลข่าวสารเกี่ยวกับเหตุการณ์เบื้องต้นแก่สื่อมวลชน หน่วยงานราชการและชุมชน
- (7) สั่งการให้ดำเนินการตรวจสอบความเสียหาย สอบสวนหาสาเหตุของอุบัติเหตุ และกำหนดมาตรการป้องกันเบื้องต้น

2.2) ผู้ประสานงาน : MC (Mutual Aid Coordinator)

- (1) รายงานตัวต่อ ED ที่ Emergency Center
- (2) รวบรวมข้อมูลเกี่ยวกับเหตุการณ์ที่เกิดขึ้น การดำเนินการแก้ไขเหตุการณ์ ผลกระทบที่อาจเกิด รายงานต่อ ED
- (3) ประสานงานการสนับสนุน กำลังพล เครื่องมือเครื่องใช้ และวัสดุอุปกรณ์ต่างๆ จากศูนย์ควบคุม ภาวะฉุกเฉินของนิคมอุตสาหกรรมภาคเหนือ และโรงงานที่เกิดเหตุ กำหนด/จัดพื้นที่ เพื่อเป็น จุดรวมทรัพยากร
- (4) ติดตามความคืบหน้าในการดำเนินการตามคำสั่งและรายงานการปฏิบัติให้ ED ทราบเป็นระยะ

2.3) หัวหน้าทีมระงับเหตุ (Response Team)

- (1) OC, FC นิคมอุตสาหกรรมภาคเหนือ เดินทางไปยังจุดเกิดเหตุเพื่อประเมินสถานการณ์ (Size Up) เหตุการณ์ ความรุนแรงและผลกระทบ
- (2) สั่งการ และควบคุมการช่วยชีวิตผู้ที่ได้รับบาดเจ็บ
- (3) เลือกเทคนิค และวิธีการระงับเหตุร่วมกับผู้รับผิดชอบของโรงงานที่เกิดเหตุหรือผู้รับมอบหมาย
- (4) วางแผน และควบคุมให้มีการใช้ทรัพยากรในการระงับเหตุอย่างเหมาะสม เช่น กำลังคน สารดับเพลิง น้ำดับเพลิง โฟม ฯลฯ รวมถึงการจัดเตรียมเพื่อสนับสนุนการปฏิบัติการของทีมดับเพลิง
- (5) รายงานสถานการณ์/ประเมินสถานการณ์จากจุดเกิดเหตุให้ ED ทราบเป็นระยะ พร้อมความช่วยเหลือที่ต้องการ
- (6) ประสานงานการควบคุมเหตุการณ์ร่วมกับหัวหน้าหน่วยดับเพลิงที่มาจากภายนอก
- (7) ตรวจสอบและยืนยันการควบคุมเหตุการณ์กับผู้ปฏิบัติงาน เพื่อให้มั่นใจเหตุการณ์สงบแล้ว เพื่อแจ้ง ED ขอยกเลิกภาวะฉุกเฉิน

2.4) ทีมสื่อสารและประสานงาน (Communication Team)

- (1) รายงานตัวต่อ ED ที่ Emergency Center
- (2) จัดให้มีอุปกรณ์สำนักงาน อุปกรณ์สื่อสาร ของ Emergency Center ให้เพียงพอ เหมาะสมและพร้อมใช้งาน เช่น โทรศัพท์ แฟกซ์ วิทยุสื่อสาร CCTV
- (3) ทำหน้าที่ในการแจ้งเหตุ ติดต่อ ประสานงานกับหน่วยงานรวมถึงการบันทึกเหตุการณ์ต่างๆ

- (4) รายงานผลการดำเนินงานให้ ED รับทราบอย่างสม่ำเสมอ
- (5) บันทึกเหตุการณ์ต่างๆ ทั้งหมดที่เกิดขึ้นลงในสมุดบันทึก

2.5) ทีมประชาสัมพันธ์ (CSR Team)

- (1) รายงานตัวต่อ ED ที่ Emergency Center
- (2) รวบรวมข้อมูลทั้งหมดเกี่ยวกับเหตุการณ์ที่เกิดขึ้น และส่งให้ ศปก.กนอ. เพื่อจัดเตรียมออกแถลงการณ์ ฉบับแรก (Press Release) สำหรับการให้ชี้แจงข้อมูล
- (3) ติดตามข่าวสาร และวิเคราะห์สถานการณ์ด้านข่าวสาร เพื่อประเมินผลกระทบด้านภาพลักษณ์ ตลอดจนวางแผนการสื่อสารเพื่อสร้างความเข้าใจกับสื่อมวลชน และสาธารณชน
- (4) ให้การต้อนรับข้าราชการ ผู้สื่อข่าว และบุคคลภายนอก ให้อยู่ในบริเวณที่กำหนดและชี้แจงเหตุการณ์เบื้องต้นให้รับทราบ
- (5) ประสานงานกับทีมประชาสัมพันธ์ของโรงงานที่เกิดเหตุและผู้เกี่ยวข้องร่วมแถลงข่าว ต่อสื่อมวลชนโดยกำหนดเนื้อหา และประเด็นในการแถลงข่าวให้ผู้มีหน้าที่ในการ แถลงข่าว

2.6) ทีมสนับสนุน (Support Team)

- (1) รายงานตัวต่อ ED ที่ Emergency Center
- (2) เตรียมความพร้อมอุปกรณ์สำนักงาน เช่น บอร์ด โต๊ะ เก้าอี้ใน Emergency Center พร้อมใช้งาน
- (3) จัดพนักงานเพื่อสนับสนุนงานด้านธุรการใน Emergency Center
- (4) จัดเตรียมรถยนต์พร้อมพนักงานขับรถ เพื่อสนับสนุนงานของ Emergency Center
- (5) จัดหาเสบียงอาหาร น้ำดื่มและอุปกรณ์ เครื่องใช้ที่จำเป็น
- (6) จัดเตรียมสถานที่ ห้องพักรับรอง สำหรับเจ้าหน้าที่ สื่อมวลชนหรือชุมชน รวมถึงสถานที่อพยพ

2.7) ทีม Utility (Utility Team)

- (1) รายงานตัวต่อ ED ที่ Emergency Center
- (2) จัดเจ้าหน้าที่สนับสนุนการซ่อมบำรุงฉุกเฉินในด้านต่างๆ ได้แก่ เครื่องกล ไฟฟ้า โยธา
- (3) จัดเจ้าหน้าที่สนับสนุนการจ่ายน้ำสำรองในการดับเพลิง การระบายน้ำ และการควบคุมน้ำเสีย
- (4) จัดให้มีวัสดุ/อุปกรณ์เพื่อใช้ป้องกันหรือลดผลกระทบสิ่งแวดล้อม
- (5) สนับสนุนด้านการซ่อมแซม แก๊ส หรือก่อสร้างฉุกเฉิน ตามที่มีการร้องขอ
- (6) สำรวจความเสียหายระบบสาธารณูปการและประเมินระยะเวลาการฟื้นคืนกลับหลังภาวะฉุกเฉิน รายงานต่อ ED
- (7) ดำเนินฟื้นฟูภายหลังเกิดเหตุฉุกเฉิน และรายงานผล ตามแบบฟอร์ม Emer.02

5.3 ขั้นตอนการปฏิบัติหลังเกิดภัย

การจัดการหลังเกิดภัยเป็นการฟื้นฟูบูรณะภายหลังที่ภัยได้ยุติหรือผ่านพ้นไปแล้ว เป็นการดำเนินการทั้งปวง เพื่อช่วยเหลือผู้ประสบภัย เป็นหน้าที่ของนิคมอุตสาหกรรมภาคเหนือ ที่ต้องดำเนินการประสานงานกับ

หน่วยงานต่างๆ ทั้งภาครัฐและเอกชนเพื่อสร้างขวัญและกำลังใจของประชาชนผู้ประสบภัยให้กลับคืนสู่สภาพปกติ และเป็นการฟื้นฟูบูรณะพื้นที่ประสบภัยให้กลับสู่สภาพเดิมโดยเร็ว

ขั้นตอนการให้การฟื้นฟูผู้ประสบภัยความช่วยเหลือและฟื้นฟูบูรณะ ดังนี้

- 1) ประสานหน่วยงานสาธารณสุขในพื้นที่ และโรงงานในนิคมฯ ในการจัดส่งผู้บาดเจ็บ ดำเนินการฟื้นฟู เยียวยา และให้การช่วยเหลือผู้ที่ได้รับผลกระทบจากอุบัติเหตุจากสารเคมีในเบื้องต้น (กรณีมีผู้ได้รับบาดเจ็บ)
- 2) ประสานกับสำนักงานอุตสาหกรรมจังหวัด ในการให้ผู้เชี่ยวชาญเกี่ยวกับสารเคมีและวัตถุอันตราย จากหน่วยงานที่เกี่ยวข้องเข้าตรวจสอบก่อนดำเนินการแก้ไขให้บริเวณที่เกิดเหตุและบริเวณข้างเคียง เกิดความปลอดภัย
- 3) ร่วมกับหน่วยงานที่เกี่ยวข้องในพื้นที่ในการดำเนินการล้างสารพิษตกค้าง ทำความสะอาดพื้นถนน ใกล้เคียงในนิคมฯ
- 4) ประสานกับโรงงานในนิคมฯ ในการสำรวจและประเมินความเสียหายและแจ้งสำนักงานนิคมฯ
- 5) ดำเนินการประชาสัมพันธ์ สร้างความเข้าใจ เยี่ยมเยียน ช่วยเหลือ สนับสนุนชุมชนที่ได้รับผลกระทบ
- 6) กำกับดูแลให้โรงงานดำเนินการตามแผนป้องกันและบรรเทาภัยจากการจราจร และติดตามเผ่าระวังอย่างต่อเนื่อง
- 7) ร่วมกับหน่วยงานความปลอดภัยในพื้นที่ในการรักษาความปลอดภัยแก่บุคคล สถานที่ และระบบ สาธารณูปโภค
- 8) ติดตามข้อมูลความช่วยเหลือ การติดตามเผ่าระวัง และการฟื้นฟูบูรณะจากโรงงาน และรายงานต่อผู้มีส่วนเกี่ยวข้อง
- 9) ร่วมกับหน่วยงานในพื้นที่ในการดำเนินการสอบสวนสาเหตุของการเกิดภัยจากการจราจร ด้วยการ ค้นหาข้อเท็จจริง ให้ข้อมูลที่จำเป็น ตลอดจนข้อมูลเชิงพื้นที่ เพื่อใช้ประกอบการอธิบายถึงสาเหตุของการเกิดภัยจากการจราจร
- 10) ดำเนินการชี้แจงข้อมูลต่อสื่อมวลชนถึงเหตุการณ์ที่เกิดขึ้น และการดำเนินการต่างๆ

6. การตรวจสอบหาสาเหตุ

ผู้ประกอบการใดที่ก่อให้เกิดภัยและทำให้เกิดผลกระทบเป็นวงกว้าง นิคมอุตสาหกรรมภาคเหนือ จะพิจารณาสั่งการให้ระงับการประกอบกิจการและหยุดกิจกรรมดังกล่าวทันที และดำเนินการตรวจสอบและหาสาเหตุของภัย โดยใช้บุคลากรหรือองค์กรหน่วยงานที่มีประสบการณ์และความชำนาญเป็นที่ยอมรับต่อสาธารณะชน ดำเนินการสรุปผลการตรวจสอบและสาเหตุต่อคณะทำงานฯ ที่สำนักงานนิคมอุตสาหกรรมภาคเหนือ จัดตั้งขึ้น ซึ่งประกอบด้วย หน่วยงานวิชาการ หน่วยงานท้องถิ่น ผู้แทนชุมชน รวมทั้งมีที่ปรึกษาจากสถาบันต่างๆ ที่มีความเชี่ยวชาญเฉพาะด้าน เป็นผู้พิจารณา

บทที่ 7

การป้องกันและบรรเทาภัยจากอุทกภัย

1. บทนำ

อุทกภัย เป็นปัญหาด้านสาธารณภัยที่สำคัญเสมอมา โดยทั่วไปฤดูฝนในประเทศไทยจะอยู่ในช่วงเดือนพฤษภาคมถึงกันยายนของทุกปี ในช่วงนี้หลายพื้นที่จะมีฝนตกชุกและตกติดต่อกันเป็นเวลานาน จนเกิดน้ำไหลบ่ามาตามผิวดินมากกว่าปกติ น้ำปริมาณมากที่ไหลบ่าเข้าท่วมในพื้นที่ต่างๆ หรือชุมชนที่ไม่มีระบบระบายน้ำที่สมบูรณ์ และทำความเสียหายแก่พื้นที่ทำการเกษตรและทรัพย์สินของประชาชน ดังนั้น เมื่อเกิดฝนตกหนักเป็นเวลานานๆ ในแต่ละครั้ง มักเป็นปัญหาทำให้เกิดน้ำท่วมขังและเกิดความเสียหายแก่พื้นที่และทรัพย์สินต่างๆ เสมอ ส่งผลกระทบต่อระบบเศรษฐกิจของประเทศอย่างมาก การบริหารจัดการน้ำจึงเป็นเรื่องท้าทายสำหรับผู้บริหาร สำหรับช่วงระหว่างเดือนธันวาคมถึงเดือนพฤษภาคม โดยทั่วไปจะเกิดความแห้งแล้งและมีอุณหภูมิเฉลี่ยสูงขึ้น โดยจะขึ้นสูงสุดในเดือนเมษายน ซึ่งอาจจะมีอุณหภูมิสูงสุดถึง 40 – 43 องศาเซลเซียส เป็นผลให้มีอากาศร้อนอบอ้าวและร้อนจัดเกือบทุกพื้นที่ของประเทศ ประกอบกับมีปริมาณน้ำฝนที่อยู่ในเกณฑ์ที่ต่ำกว่าปกติ จนทำให้หลายพื้นที่ต้องประสบกับความแห้งแล้ง ขาดแคลนน้ำเพื่อการอุปโภคบริโภคและน้ำเพื่อการเกษตร อุทกภัย วาตภัย และภัยแล้ง เป็นภัยที่เกิดขึ้นโดยธรรมชาติ การเตรียมการเพื่อเผชิญกับสาธารณภัยดังกล่าว จึงเป็นสิ่งจำเป็นเพื่อป้องกันและลดผลกระทบที่จะเกิดขึ้นให้น้อยที่สุด

2. วัตถุประสงค์

- 2.1 เพื่อป้องกันและบรรเทาผลกระทบต่อชีวิตและทรัพย์สินที่เกิดจากอุทกภัย วาตภัย และภัยแล้ง
- 2.2 เพื่อเป็นแนวทางในการเตรียมการป้องกัน และประสานการปฏิบัติงานระหว่างหน่วยงานต่างๆ ที่เกี่ยวข้องเพื่อให้สามารถดำเนินการป้องกันและบรรเทาปัญหาภัยธรรมชาติได้อย่างรวดเร็วและมีประสิทธิภาพ
- 2.3 เพื่อกำหนดหน้าที่ความรับผิดชอบของหน่วยงานที่เกี่ยวข้องและองค์กรเครือข่ายทุกภาคส่วนในการป้องกันและบรรเทาสถานการณ์ฉุกเฉินจากภัยธรรมชาติให้ชัดเจน บูรณาการร่วมกันเพื่อให้เกิดประสิทธิภาพ

3. นิยามศัพท์

อุทกภัย หมายถึง เหตุการณ์ที่มีน้ำท่วมพื้นดินสูงกว่าระดับปกติ ซึ่งมีสาเหตุจาก มีปริมาณน้ำฝนมากจนทำให้มีปริมาณน้ำส่วนเกินมาเติมปริมาณน้ำผิวดินที่มีอยู่ตามสภาพปกติ จนเกินขีดความสามารถการระบายน้ำของแม่น้ำ ลำคลอง และยังมีสาเหตุมาจากการกระทำของมนุษย์ โดยการปิดกั้นการไหลของน้ำตามธรรมชาติ ทั้งเจตนาและไม่เจตนา จนเป็นอันตรายต่อชีวิตทรัพย์สิน และสิ่งแวดล้อมสามารถจำแนกตามลักษณะการเกิดได้ดังนี้

- (1) **น้ำท่วมขัง/น้ำล้นตลิ่ง (Inundation/Over bank flow)** เป็นสภาวะน้ำท่วมหรือสภาวะน้ำล้นตลิ่งที่เกิดขึ้นเนื่องจากกระแสน้ำไม่มีประสิทธิภาพ มีลักษณะค่อยเป็นค่อยไป อันเป็นผลจากเกิดฝนตกหนัก ณ บริเวณนั้นๆ ติดต่อกันเป็นเวลาหลายวัน มักเกิดขึ้นในบริเวณที่ราบลุ่มริมแม่น้ำ น้ำท่วมขังส่วนใหญ่จะเกิดบริเวณท้ายน้ำและแผ่เป็นบริเวณกว้างเนื่องจากไม่สามารถระบายน้ำได้ทัน
- (2) **น้ำท่วมฉับพลัน (Flash Flood)** เป็นสภาวะน้ำท่วมที่เกิดขึ้นอย่างฉับพลันในพื้นที่ เนื่องจากฝนตกหนักในบริเวณพื้นที่ซึ่งมีความชันมาก และมีคุณสมบัติในการกักเก็บน้ำหรือต้านน้ำน้อย หรืออาจเกิดจากสาเหตุอื่นๆ เช่น เขื่อนหรืออ่างเก็บน้ำพังทลาย น้ำท่วมฉับพลัน มักเกิดขึ้นหลังจาก ฝนตกหนัก และมักเกิดขึ้นในบริเวณที่ราบระหว่างหุบเขา ซึ่งอาจจะไม่มีฝนตกหนักในบริเวณนั้นมาก่อนเลยแต่มีฝนตกหนักมากบริเวณต้นน้ำที่อยู่ห่างออกไป การเกิดน้ำท่วมฉับพลันมีความรุนแรงและเคลื่อนที่ด้วยความเร็วมาก โอกาสที่จะป้องกันและหลบหนีจึงมีน้อย

4. กระบวนการปฏิบัติงานตามแผนป้องกันและบรรเทาภัยจากอุทกภัย แบ่งเป็น 3 ระยะ คือ

4.1 การปฏิบัติก่อนเกิดอุทกภัย เป็นการดำเนินการต่างๆ เพื่อป้องกันโอกาสในการเกิดอุทกภัยไว้ล่วงหน้า โดยกำหนดให้มีมาตรการทางการตรวจสอบ อาทิ ติดตามการปฏิบัติตามมาตรการของโรงงานในการป้องกันและลดความเสี่ยงเรื่องอุทกภัย การตรวจสอบพื้นที่จุดเสี่ยง ระบบความปลอดภัย อุปกรณ์และระบบต่างๆ ตลอดจนอุปกรณ์สื่อสารของนิคมฯ ให้พร้อมใช้งานตลอดเวลา การฝึกซ้อมแผนป้องกันและบรรเทาภัยจากอุทกภัย

4.2 การปฏิบัติระหว่างเกิดอุทกภัย เป็นการดำเนินการต่างๆ เพื่อให้การปฏิบัติเมื่อเกิดภัยเป็นไปอย่างมีระบบ มีการกำหนดแนวปฏิบัติระหว่างเกิดอุทกภัย

4.3 การปฏิบัติหลังเกิดอุทกภัย เป็นการดำเนินการต่างๆ เพื่อสำรวจรวบรวมข้อมูลความเสียหายที่เกิดขึ้น และฟื้นฟู/ปรับปรุง/แก้ไขพื้นที่ที่ได้รับความเสียหายให้กลับคืนสู่สภาพเดิมหรือดีกว่าเดิมโดยเร็วที่สุด

5. ขั้นตอนการปฏิบัติในการป้องกันและบรรเทาภัยจากอุทกภัย

5.1 ขั้นตอนการปฏิบัติก่อนเกิดภัยในการป้องกันและลดผลกระทบ

1. มาตรการทางการป้องกัน

นิคมอุตสาหกรรมภาคเหนือ มีระบบป้องกันน้ำท่วม ดังนี้

- เครื่องจักรและอุปกรณ์ของระบบสูบน้ำนิคมอุตสาหกรรมภาคเหนือ ประกอบด้วยสถานีสูบน้ำ 2 สถานี และเครื่องสูบน้ำชนิดเครื่องยนต์ 2 เครื่อง โดยมีความสามารถในการระบายน้ำรวม 15,400 ลบ.ม./ชั่วโมง ซึ่งมีรายละเอียดดังนี้

1. สถานีสูบน้ำฝนนที่ 1

ติดตั้งเครื่องสูบน้ำชนิดไฟฟ้าจำนวน	4	เครื่อง
ติดตั้งเครื่องสูบน้ำชนิดเครื่องยนต์จำนวน	1	เครื่อง
สามารถสูบน้ำได้ประมาณ	8,000	ลบ.ม./ชั่วโมง

2. สถานีสูบน้ำที่ 2

ติดตั้งเครื่องสูบน้ำชนิดไฟฟ้าจำนวน	4	เครื่อง
ติดตั้งเครื่องสูบน้ำชนิดเครื่องยนต์จำนวน	1	เครื่อง
สามารถสูบน้ำได้ประมาณ	7,400	ลบ.ม./ชั่วโมง

การสำรวจพื้นที่เสี่ยงและพื้นที่ได้รับผลกระทบ

นิคมอุตสาหกรรมภาคเหนือ ได้มอบหมาย GUSCO ทำการสำรวจระดับพื้นที่ รวมถึงแนวคันดิน เพื่อประเมินพื้นที่เสี่ยง เพื่อเป็นข้อมูลสำหรับหามาตรการป้องกัน รวมถึงประเมินความเสี่ยงและผลกระทบที่จะเกิดขึ้นจากภายนอก

การสำรวจความพร้อมด้านการป้องกัน เช่น คันกันน้ำ, สถานีสูบน้ำ, รางระบายน้ำ

นิคมอุตสาหกรรมภาคเหนือ ได้สำรวจความพร้อมด้านการป้องกัน พร้อมจัดทำแผนปฏิบัติการป้องกัน และแก้ไขปัญหาอุทกภัย (น้ำท่วมฉับพลันหรือน้ำท่วมขัง) ดังนี้

- กำจัดวัชพืช ตัดหญ้า และเก็บขยะในรางระบายน้ำภายในนิคมอุตสาหกรรม
- ติดตาม ตรวจสอบระดับน้ำในรางระบายน้ำ ตรวจสอบระดับน้ำในคลองรอบนิคมอุตสาหกรรม อย่างสม่ำเสมอ
- ตรวจสอบความแข็งแรงของประตูน้ำ
- ตรวจสอบการทำงานของเครื่องสูบน้ำและอุปกรณ์ที่เกี่ยวข้องอย่างสม่ำเสมอ
- จัดเตรียมกระสอบทราย รถดั๊กดิน เครื่องสูบน้ำแบบเคลื่อนที่ (พญานาค) เพื่อพร้อมใช้งานในกรณีฉุกเฉิน รวมถึงยานพาหนะ อุปกรณ์สื่อสารและอื่นๆที่เกี่ยวข้อง

2. มาตรการทางการเตรียมความพร้อมด้านบุคลากรผู้ปฏิบัติงาน

เพื่อการบริหารจัดการป้องกันและแก้ไขปัญหาอุทกภัย โดยบุคลากรทุกฝ่ายจะได้ทราบบทบาทหน้าที่ และความรับผิดชอบนิคมอุตสาหกรรมภาคเหนือ ได้กำหนดองค์กรควบคุมภาวะฉุกเฉินอุทกภัยปฏิบัติการ ควบคุมและตอบโต้ภาวะฉุกเฉินด้านอุทกภัย ให้พร้อมปฏิบัติงานได้อย่างรวดเร็วและมีประสิทธิภาพ

3. การเตรียมความพร้อมด้านระบบป้องกัน เครื่องมือ อุปกรณ์ และยานพาหนะ

เพื่อให้เกิดความพร้อมในการควบคุม บริหารจัดการและบำรุงรักษาให้ปลอดภัยรวมถึงลดโอกาสการเกิดความเสียหายของระบบป้องกันน้ำท่วมเครื่องมือ อุปกรณ์ และยานพาหนะจึงมีการเตรียมการไว้ดังนี้

- 1) มีการตรวจสอบสภาพคันป้องกันน้ำท่วม เพื่อการบำรุงรักษาให้ระบบป้องกันน้ำท่วมสามารถใช้งานได้ตามปกติ และมีความปลอดภัย เป็นประจำอย่างสม่ำเสมอ
- 2) ตรวจสอบดูแลและบำรุงรักษาเครื่องสูบน้ำ
- 3) ตรวจสอบเครื่องกำเนิดไฟฟ้าสำรองและน้ำมันเชื้อเพลิง
- 4) จัดเตรียมรถยนต์ และเรือสำหรับการตรวจสอบ ประเมินสภาพคันป้องกันน้ำท่วมรอบพื้นที่นิคมฯ ในภavnน้ำท่วม

- 5) รถยนต์ และเรืออพยพคนออกจากพื้นที่เสี่ยงภัย ตามความเหมาะสม
- 6) จัดเตรียมเครื่องสูบน้ำสำรอง (ใช้น้ำมันเชื้อเพลิง) Standby ทั้งใน/นอกพื้นที่
- 7) อาหาร และน้ำดื่ม และอุปกรณ์ปฐมพยาบาลเบื้องต้น
- 8) อุปกรณ์ดับเพลิง และอุปกรณ์ที่จำเป็นแก่การปฏิบัติงาน เช่น ไฟฉาย เครื่องปั่นไฟน้ำมันเชื้อเพลิง
- 9) กำจัดวัชพืชและขุดลอกรางระบายน้ำฝนและคลองระบายน้ำ

4. ขั้นตอนการปฏิบัติการระงับเหตุ

การเตรียมการ โดย สนน. และ GUSCO

มีหน้าที่ในการสำรวจและป้องกันน้ำท่วมพื้นที่นิคมอุตสาหกรรม โดยเฝ้าระวังและติดตามข้อมูลสถานการณ์น้ำตั้งแต่เขื่อนแม่งัด เขื่อนแม่งวง รวมถึงสถานีตรวจวัดระดับน้ำต่างๆ เพื่อใช้เป็นข้อมูลการเฝ้าระวังเป็นประจำทุกวัน จากเว็บไซต์กรมชลประทาน

เมื่อปริมาณน้ำหรือระดับเฝ้าระวังสูงกว่าที่กำหนดไว้ให้รายงานให้รายงานผู้บริหารและผู้ประกอบการให้ทราบต่อไป

- จัดเตรียมกำลังเจ้าหน้าที่ วัสดุ อุปกรณ์ เครื่องมือ-เครื่องใช้ ระบบการสื่อสาร แจ้งเหตุ
- ยานพาหนะและมอบหมายหน้าที่ความรับผิดชอบในการปฏิบัติงานให้พร้อม
- ติดตามข้อมูลข่าวสารจากหน่วยงานที่เกี่ยวข้องอย่างต่อเนื่อง
- ตั้งศูนย์ประสานงานการป้องกันและแก้ไขปัญหา น้ำท่วมในนิคมอุตสาหกรรมภาคเหนือ (ลำพูน) ณ ห้องประชุมชั้น 3 สนน. โทร. 053-581-061 (เวลาทำการ) , 053-581-083 (ตลอด 24 ชั่วโมง)

1) การแจ้งเหตุให้ผู้ประกอบการ

แจ้งเตือนผู้ประกอบการโดยผ่าน SMS, E-mail และโทรศัพท์ ให้เคลื่อนย้ายทรัพย์สินให้อยู่ในระดับที่ปลอดภัย และติดตามสถานการณ์จากศูนย์ปฏิบัติการป้องกันน้ำท่วมของนิคมอุตสาหกรรม

2) การแจ้งและขั้นตอนการอพยพ

สำนักงานนิคมอุตสาหกรรมภาคเหนือ (ลำพูน) จะ แจ้งประสานงานกับเทศบาล/หน่วยป้องกันและบรรเทาสาธารณภัย เพื่อขนย้ายอพยพ ไปยังจุดอพยพที่จังหวัด กำหนดต่อไป

5. หน่วยปฏิบัติงานตอบโต้ภาวะฉุกเฉิน

เพื่อให้การปฏิบัติงานในการควบคุมเหตุการณ์เป็นไปอย่างมีประสิทธิภาพ จึงได้จัดเตรียมความพร้อมเพื่อรองรับการปฏิบัติงานในการป้องกันและแก้ไขน้ำท่วมได้อย่างทันที โดยแบ่งผู้รับความรับผิดชอบดังนี้

1) หน่วยควบคุมอุทกภัย

มีหน้าที่ ช่วยชีวิต เข้าควบคุมเหตุการณ์ ระงับเหตุการณ์ และป้องกันไม่ให้เกิดเหตุการณ์รุนแรงมากขึ้น โดยอยู่ภายใต้การควบคุมของผู้อำนวยการภาวะฉุกเฉิน

ผู้รับผิดชอบ

วิศวกร 8 (นายอนุชิต บุญศิริ) สำนักงานนิคมอุตสาหกรรมภาคเหนือ
พนักงานปฏิบัติการ บริษัท โกลบอล ยูทิลิตี้ เซอร์วิส จำกัด

2) หน่วยข้อมูลข่าวสาร

มีหน้าที่ เตรียมข้อมูล เบอร์โทรศัพท์โรงงานต่างๆ เบอร์โทรศัพท์หน่วยงานภายนอกที่เกี่ยวข้อง ข้อมูลด้าน
สารเคมี ไฟถนน และข้อมูลแผนการป้องกันน้ำท่วมของโรงงานต่างๆ และรายละเอียดต่างๆ ของโรงงาน เพื่อ
รายงานให้กับ ผอ.สนน. หรือผู้มีอำนาจสั่งการตามลำดับ

ผู้รับผิดชอบ

นักวิทยาศาสตร์ 8 (นางอุบลวรรณ สิทธิธรรม)
นักวิทยาศาสตร์ 7 (นางสาวปาริชาติ บุญสวน)
เจ้าหน้าที่ลูกค้าสัมพันธ์ บริษัท โกลบอล ยูทิลิตี้ เซอร์วิส จำกัด

3) หน่วยสื่อสารและประสานงาน

มีหน้าที่ ในการประสานงานกับโรงงานต่างๆ และหน่วยงานภายนอกที่เข้ามาทำการช่วยเหลือ พร้อมทั้ง
บันทึกเหตุการณ์รายงานต่อผู้อำนวยการนิคมฯภาคเหนือ (ลำพูน) หรือผู้มีอำนาจสั่งการตามลำดับเป็นระยะๆ

ผู้รับผิดชอบ

นักบริหารงานนิคมอุตสาหกรรม 8 (นางสุภาภรณ์ ศรีชลายนต์)
นักบริหารงานนิคมอุตสาหกรรม 7 (นางวิลาวัลย์ ปิ่นตุรงค์)
พนักงานธุรการ บริษัท โกลบอล ยูทิลิตี้ เซอร์วิส จำกัด

4) หน่วยรักษาความปลอดภัยและอำนวยความสะดวกการจราจร

มีหน้าที่รักษาความสงบเรียบร้อยภายในเขตนิคมอุตสาหกรรมภาคเหนือ (ลำพูน) จังหวัดลำพูน
ประสานงานกับเจ้าหน้าที่ตำรวจป้องกันมิให้ผู้ไม่มีส่วนเกี่ยวข้องเข้ามาในบริเวณที่เกิดเหตุการณ์ และอำนวยความสะดวกด้านการจราจรให้กับเจ้าหน้าที่ที่ปฏิบัติงานเข้า-ออก เมื่อเกิดเหตุการณ์ในเขตนิคมอุตสาหกรรม
อาทิเช่น รถขนย้าย รถฉุกเฉินรถพยาบาล ฯลฯ

ผู้รับผิดชอบ

นักบริหารงานทั่วไป 7 (นายศราวุธ แสงนาค)
พนักงานขับรถยนต์ 4 (นายองอาจ ดอนญาติ)
พนักงาน บริษัท โกลบอล ยูทิลิตี้ เซอร์วิส จำกัด
หัวหน้าชุด รปภ.อผศ.
หัวหน้าชุด รปภ. GUSCO

5) หน่วยช่วยเหลือและอพยพ

มีหน้าที่ ดังนี้

-สำรวจและจัดทำบัญชีจำนวนผู้อพยพไว้ล่วงหน้าโดยแยกประเภท ตามลำดับความเร่งด่วน

- กำหนดเขตพื้นที่รวมพลและพื้นที่รองรับการอพยพไว้แน่นอน
- กำหนดเจ้าหน้าที่ดำเนินการอพยพไว้ล่วงหน้า โดยระบุหน้าที่ความรับผิดชอบไว้ให้ชัดเจน
- สำรวจยานพาหนะ น้ำมันเชื้อเพลิงตลอดจนระบบการสื่อสารสำหรับการอพยพ
- กำหนดเส้นทางอพยพหลัก และเส้นทางรองที่ชัดเจน
- กำหนดสถานที่ปลอดภัยเป็นพื้นที่รองรับการอพยพ
- ประสานงานศูนย์อพยพเพื่อจัดสรรพื้นที่สำหรับผู้อพยพจากนิคมฯภาคเหนือ (ลำพูน)
- ประสานงานไปยังพื้นที่ที่ต้องการความช่วยเหลือ ภายในนิคมฯภาคเหนือ (ลำพูน) พร้อมอำนวยความสะดวกให้ผู้อพยพ
- เข้าช่วยเหลือผู้ที่ได้รับบาดเจ็บ ปฐมพยาบาลเบื้องต้น จัดเตรียมสถานที่สำหรับใช้เป็นสถานพยาบาลชั่วคราว พร้อมยานพาหนะเพื่อใช้ในการส่งต่อผู้ป่วยและประสานงานกับโรงพยาบาลในการรักษาพยาบาลผู้ป่วย

ผู้รับผิดชอบ

พนักงานการเงิน 7 (นางจารุณี พยัคฆ์พันธ์)

นักบริหารงานทั่วไป 5 (นางพิมพ์วิไล ฉางข้าวไชย)

พนักงาน บริษัท โกลบอล ยูทิลิตี้ เซอร์วิส จำกัด

5.2 ขั้นตอนการปฏิบัติขณะเกิดภัย

1. บทบาทของผู้ประกอบการในนิคมฯ

- แจ้งเหตุและรายงานเมื่อเกิดภัยขนาดเล็กระดับโรงงานอุตสาหกรรม/สถานประกอบการ ให้กับเจ้าหน้าที่นิคมฯ ภาคเหนือทราบ ตามช่องทางการสื่อสารที่กำหนด ทันทีเมื่อเกิดเหตุหรือตามผังการสื่อสารและประสานงานตามด้านล่าง

แผนผังการสื่อสารและประสานงานในพื้นที่นิคมอุตสาหกรรมภาคเหนือ

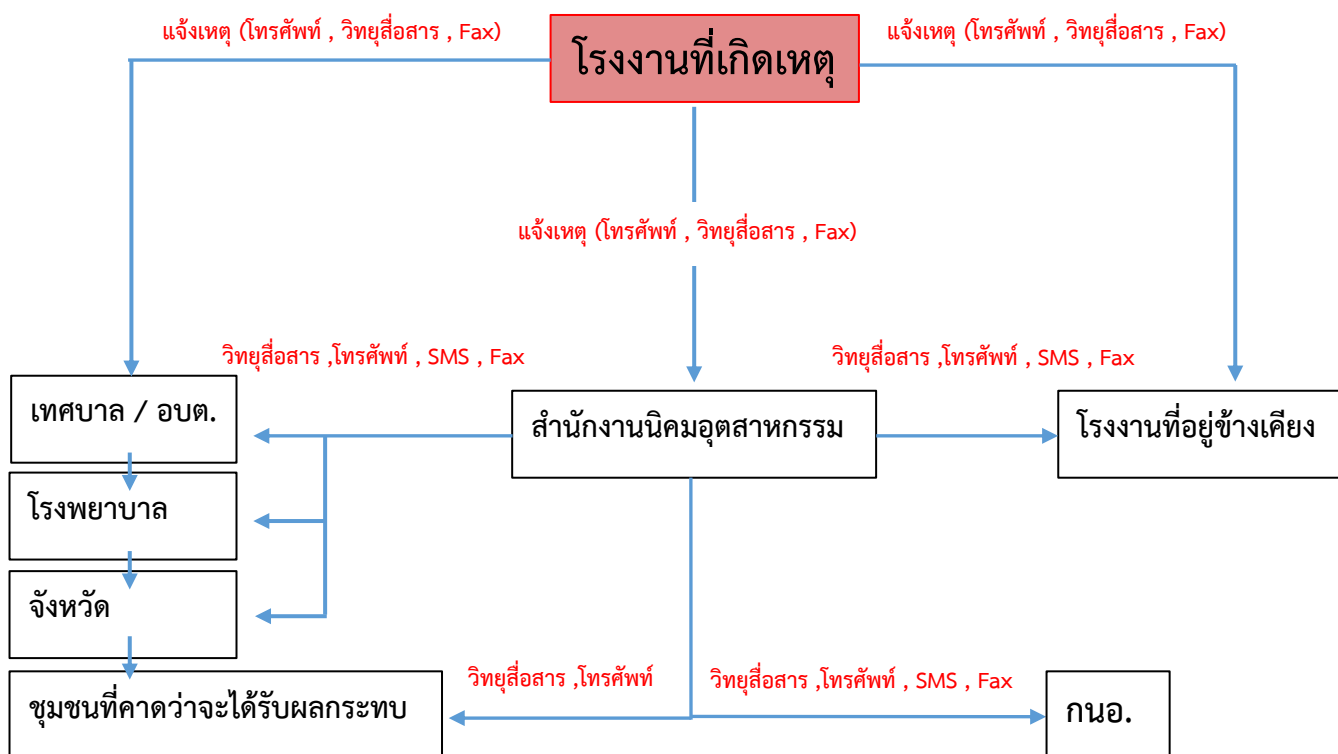

- ควบคุมและระงับเหตุ ผู้ประกอบการหรือผู้รับผิดชอบโรงงาน/สถานประกอบการที่เกิดเหตุ ต้องดำเนินการควบคุม สั่งการในการระงับเหตุฉุกเฉินที่เกิดขึ้นตามแผนฉุกเฉินของโรงงาน เพื่อควบคุมเหตุการณ์ไม่ให้ขยายตัวลุกลามส่งผลกระทบต่อโรงงาน/สถานประกอบการข้างเคียงหรือชุมชน และรายงานเหตุการณ์มายังสำนักงานนิคมอุตสาหกรรมภาคเหนือ ที่ศูนย์ควบคุมภาวะฉุกเฉิน (Emergency Center) เป็นระยะๆ ในกรณีที่เหตุการณ์รุนแรงไม่สามารถควบคุมได้ ให้ผู้ประกอบการหรือผู้รับผิดชอบของโรงงาน/สถานประกอบการจัดส่งผู้แทนที่มีอำนาจในการสั่งการหรือตัดสินใจมาประจำยังศูนย์ควบคุมภาวะฉุกเฉิน ของนิคมอุตสาหกรรมภาคเหนือ เพื่อประสานงานในการควบคุมเหตุการณ์ร่วมกับทางนิคมอุตสาหกรรมภาคเหนือต่อไป

2. บทบาทของนิคมอุตสาหกรรมภาคเหนือ

- เจ้าหน้าที่นิคมฯ ทำหน้าที่รับ-แจ้งเหตุ กรณีเกิดเหตุภาวะฉุกเฉิน และรายงาน ผอ.นิคมฯ ทราบ (เหตุฉุกเฉินระดับโรงงาน/นิคมฯ)
- ผอ.นิคมฯ สั่งการเจ้าหน้าที่ลงพื้นที่เพื่อรวบรวมข้อมูลและบันทึกรายละเอียดของสถานการณ์ ในแบบฟอร์ม Emer.01 ข้อมูลประกอบด้วย
 - สถานที่เกิดเหตุ / ตำแหน่งที่เกิดเหตุ
 - ลักษณะเหตุการณ์ที่เกิดขึ้น (ระบุเหตุให้ชัดเจน เช่น ไฟไหม้ สารเคมีรั่วไหล ระเบิด เป็นต้น)
 - ความรุนแรงและผลกระทบ (ผู้บาดเจ็บ ผลกระทบต่อสิ่งแวดล้อม ความเสียหายเบื้องต้น)

- สภาพอากาศและทิศทางลม
- ความต้องการความช่วยเหลือ/สนับสนุน เช่น รถดับเพลิง ทีมกู้ภัยสารเคมี เป็นต้น
- ผอ.นิคมฯ สื่อสารเหตุการณ์ไปยังผู้เกี่ยวข้อง ได้แก่
 - รายงานเหตุการณ์ รผก.ปท.1 เพื่อทราบข้อมูลและยกระดับสถานการณ์
 - แจ้ง ศปท.กทอ. เพื่อทราบข้อมูลและการยกระดับสถานการณ์ พร้อมทั้งขอรับการสนับสนุนข้อมูลและอุปกรณ์ต่างๆ ตามการร้องขอของนิคมฯ
 - แจ้ง ผู้ประกอบการในพื้นที่นิคมฯ เพื่อทราบและเตรียมความพร้อม
 - แจ้ง หน่วยงานท้องถิ่นที่อยู่ในพื้นที่ใกล้เคียง เพื่อทราบและเตรียมความพร้อม
- ผอ.นิคมฯ สั่งการเจ้าหน้าที่นิคมฯ ลงพื้นที่เพื่อติดตามสถานการณ์และรายงานผู้เกี่ยวข้องทราบ
- ผอ.นิคมฯ หรือผู้ที่ได้รับมอบหมายสั่งการผู้เกี่ยวข้องเปิดศูนย์ปฏิบัติการควบคุมภาวะฉุกเฉิน (Emergency Center) เพื่อทำหน้าที่รวบรวมข้อมูลข่าวสาร ติดตามเฝ้าระวังสถานการณ์และรายงานสถานการณ์ให้ผู้เกี่ยวข้องทราบเป็นระยะๆ ในฐานะผู้อำนวยการควบคุมภาวะฉุกเฉิน (Emergency Director: ED)
- ในกรณีที่เหตุการณ์รุนแรงไม่สามารถควบคุมได้ ให้ ED นิคมอุตสาหกรรมภาคเหนือ แจ้งท้องถิ่นเพื่อขอรับการสนับสนุน และเรียนเชิญผู้อำนวยการท้องถิ่น (นายกเทศมนตรี/นายอำเภอ) ทำหน้าที่บัญชาการเหตุการณ์ (ภาวะฉุกเฉินระดับที่ 1 ตามแผน ปท.ชาติ)
- เมื่อผู้อำนวยการท้องถิ่นบัญชาการเหตุการณ์แล้ว ให้การปฏิบัติเป็นไปตามอำนาจหน้าที่ตามกฎหมายของหน่วยงานที่เกี่ยวข้อง
- ED นิคมอุตสาหกรรมภาคเหนือ ทำหน้าที่สนับสนุนข้อมูลพื้นที่ต่อผู้บัญชาการเหตุการณ์
- ED นิคมอุตสาหกรรมภาคเหนือ ทำหน้าที่สนับสนุนการจัดตั้งสถานที่ตั้งศูนย์อำนวยการเฉพาะกิจหรือศูนย์อำนวยการร่วมในภาวะฉุกเฉินจังหวัด โดยอาจพิจารณาใช้สถานที่ อาทิ นิคมอุตสาหกรรมภาคเหนือ สำนักงานเทศบาลเขตพื้นที่ หรือศาลากลางจังหวัด และสถานที่อื่นที่พิจารณาแล้วเห็นว่าปลอดภัย
- ผอ.นิคมฯ ประสานงานกับ ศปท.กทอ. ในการให้ข้อมูลในพื้นที่เพื่อดำเนินการจัดเตรียมข่าวสารสำหรับประชาสัมพันธ์ให้กระทรวงอุตสาหกรรม และหน่วยงานที่เกี่ยวข้องทราบเป็นระยะๆ

แผนภูมิการจัดองค์กรทีมควบคุมภาวะฉุกเฉิน

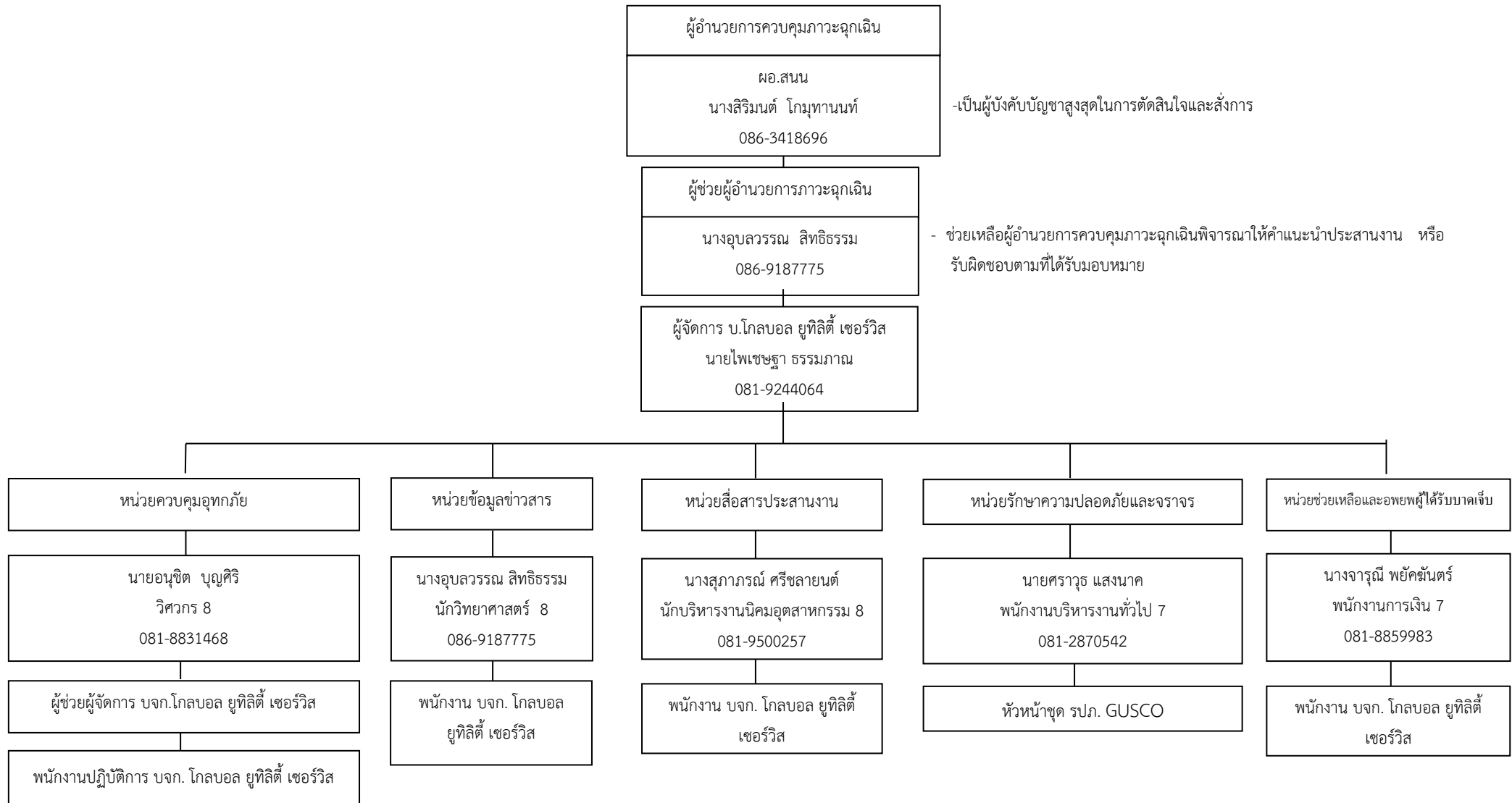

แผนผังปฏิบัติการเหตุฉุกเฉิน ระดับโรงงานอุตสาหกรรม/สถานประกอบการ (ระดับที่ 1)

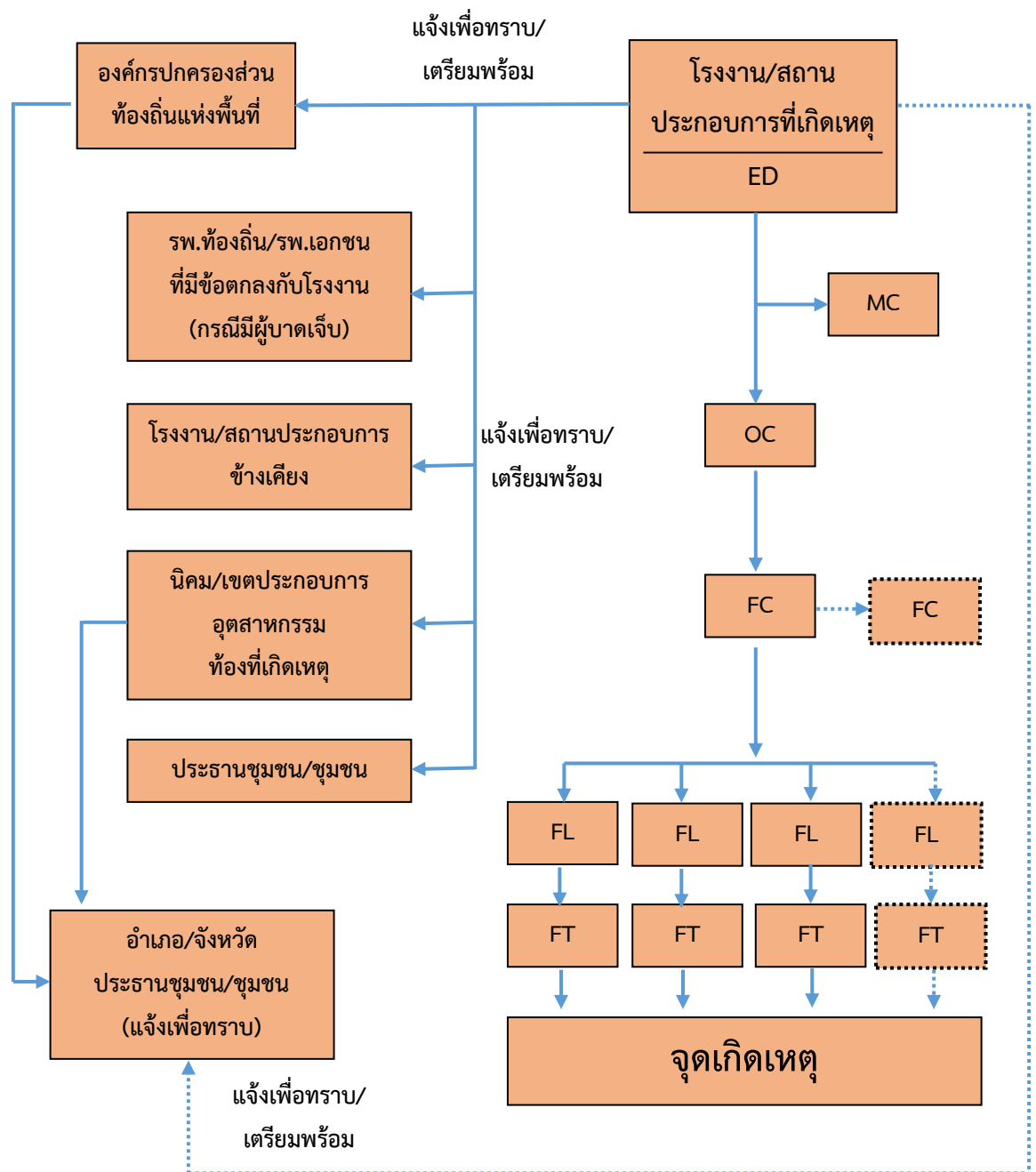

แผนผังปฏิบัติการเหตุฉุกเฉิน ระดับโรงงานอุตสาหกรรม/สถานประกอบการ (ระดับที่ 2)

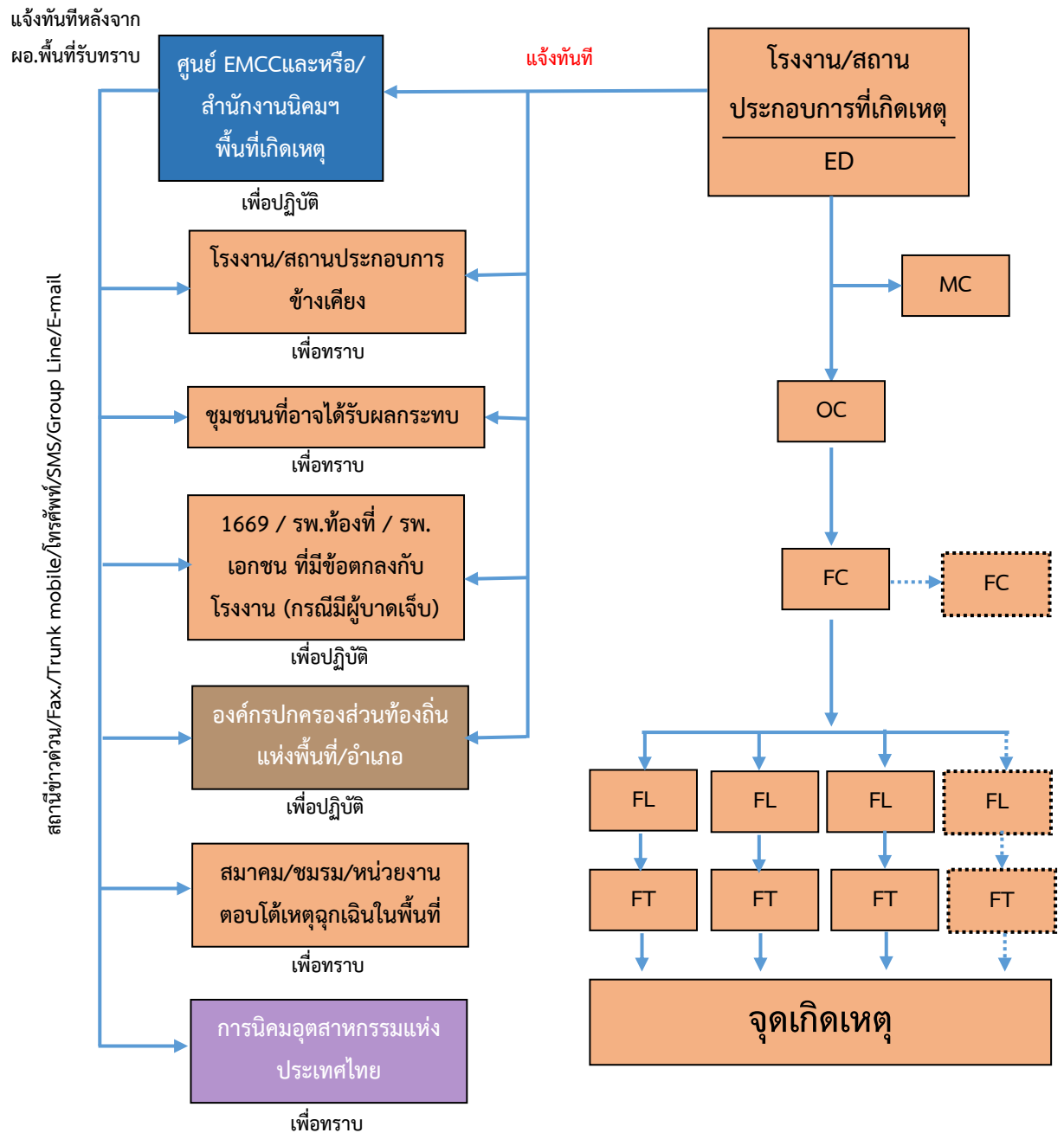

แจ้งทันทีหลังจาก
ผอ.พื้นที่รับทราบ

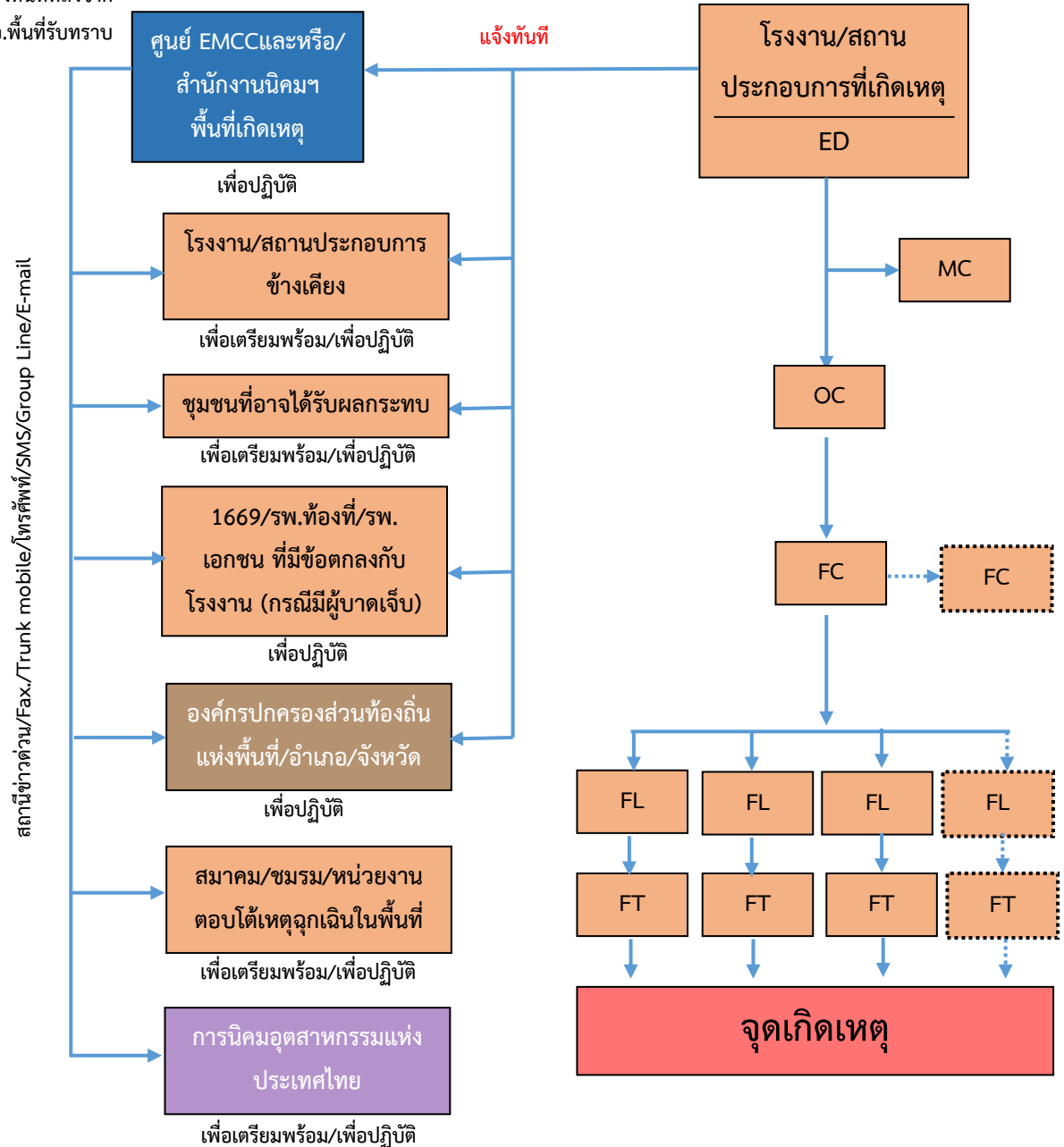

บทบาทหน้าที่และความรับผิดชอบ ดังนี้

2.1) ผู้อำนวยการควบคุมภาวะฉุกเฉิน : ED (Emergency Director)

- (1) เป็นผู้ที่มีอำนาจสูงสุดในการอำนวยการระงับเหตุฉุกเฉินที่ Emergency Center ประเมินสถานการณ์ ระดับความเสี่ยง และวางแผนกำหนดยุทธศาสตร์ในการระงับเหตุ ดังนี้
- สร้างความปลอดภัยให้กับพนักงาน

อื่นๆ

พื้นที่

- ลดความรุนแรงของเหตุการณ์ โดยให้มีความสูญเสียน้อยที่สุด
- ควบคุมไม่ให้เกิดการทำลายสภาพแวดล้อม และส่งผลกระทบต่อชุมชน

- (2) กำกับ ดูแล และสนับสนุนการระงับเหตุ ทั้งทางด้านกำลังคน วัสดุอุปกรณ์ และปัจจัยสำคัญ
- (3) พิจารณาระดับของเหตุฉุกเฉินและขอความช่วยเหลือจากภายนอก
- (4) รายงานสถานการณ์เหตุฉุกเฉินที่เกิดขึ้นให้ ผู้บริหารของการนิคมฯ และหน่วยงานราชการใน
- (5) ตัดสินใจยกเลิกภาวะฉุกเฉิน เมื่อเห็นว่าสามารถควบคุมเหตุการณ์ได้
- (6) ให้ข้อมูลข่าวสารเกี่ยวกับเหตุการณ์เบื้องต้นแก่สื่อมวลชน หน่วยงานราชการและชุมชน
- (7) สั่งการให้ดำเนินการตรวจสอบความเสียหาย สอบสวนหาสาเหตุของอุบัติเหตุ และกำหนดมาตรการป้องกันเบื้องต้น

2.2) ผู้ประสานงาน : MC (Mutual Aid Coordinator)

- (1) รายงานตัวต่อ ED ที่ Emergency Center
- (2) รวบรวมข้อมูลเกี่ยวกับเหตุการณ์ที่เกิดขึ้น การดำเนินการแก้ไขเหตุการณ์ ผลกระทบที่อาจเกิด รายงานต่อ ED
- (3) ประสานงานการสนับสนุน กำลังพล เครื่องมือเครื่องใช้ และวัสดุอุปกรณ์ต่างๆ จากศูนย์ควบคุม ภาวะฉุกเฉินของนิคมอุตสาหกรรมภาคเหนือ และโรงงานที่เกิดเหตุ กำหนด/จัดพื้นที่ เพื่อเป็น จุดรวมทรัพยากร
- (4) ติดตามความคืบหน้าในการดำเนินการตามคำสั่งและรายงานการปฏิบัติให้ ED รับทราบเป็น ระยะ

2.3) หัวหน้าทีมระงับเหตุ (Response Team)

- (1) OC, FC นิคมอุตสาหกรรมภาคเหนือ เดินทางไปยังจุดเกิดเหตุเพื่อประเมินสถานการณ์ (Size Up) เหตุการณ์ ความรุนแรงและผลกระทบ
- (2) สั่งการ และควบคุมการช่วยชีวิตผู้ที่ได้รับบาดเจ็บ
- (3) เลือกเทคนิค และวิธีการระงับเหตุร่วมกับผู้ที่รับผิดชอบของโรงงานที่เกิดเหตุหรือผู้รับมอบหมาย
- (4) วางแผน และควบคุมให้มีการใช้ทรัพยากรในการระงับเหตุอย่างเหมาะสม เช่น กำลังคน สารดับเพลิง น้ำดับเพลิง โฟม ฯลฯ รวมถึงการจัดเตรียมเพื่อสนับสนุนการปฏิบัติการของทีมดับเพลิง
- (5) รายงานสถานการณ์/ประเมินสถานการณ์จากจุดเกิดเหตุให้ ED ทราบเป็นระยะ พร้อมความช่วยเหลือที่ต้องการ
- (6) ประสานงานการควบคุมเหตุการณ์ร่วมกับหัวหน้าหน่วยดับเพลิงที่มาจากภายนอก
- (7) ตรวจสอบและยืนยันการควบคุมเหตุการณ์กับผู้ปฏิบัติงาน เพื่อให้มั่นใจเหตุการณ์สงบแล้ว เพื่อแจ้ง ED ขอยกเลิกภาวะฉุกเฉิน

2.4) ทีมสื่อสารและประสานงาน (Communication Team)

- (1) รายงานตัวต่อ ED ที่ Emergency Center
- (2) จัดให้มีอุปกรณ์สำนักงาน อุปกรณ์สื่อสาร ของ Emergency Center ให้เพียงพอ เหมาะสมและพร้อมใช้งาน เช่น โทรศัพท์ แฟกซ์ วิทยุสื่อสาร CCTV
- (3) ทำหน้าที่ในการแจ้งเหตุ ติดต่อ ประสานงานกับหน่วยงานต่างๆ รวมถึงการบันทึกเหตุการณ์ต่างๆ
- (4) รายงานผลการดำเนินงานให้ ED รับทราบอย่างสม่ำเสมอ
- (5) บันทึกเหตุการณ์ต่างๆ ทั้งหมดที่เกิดขึ้นลงในสมุดบันทึก

2.5) ทีมประชาสัมพันธ์ (CSR Team)

- (1) รายงานตัวต่อ ED ที่ Emergency Center
- (2) รวบรวมข้อมูลทั้งหมดเกี่ยวกับเหตุการณ์ที่เกิดขึ้น และส่งให้ ศปก.กนอ. เพื่อจัดเตรียมออกแถลงการณ์ ฉบับแรก (Press Release) สำหรับการให้ชี้แจงข้อมูล
- (3) ติดตามข่าวสาร และวิเคราะห์สถานการณ์ด้านข่าวสาร เพื่อประเมินผลกระทบด้านภาพลักษณ์ ตลอดจนวางแผนการสื่อสารเพื่อสร้างความเข้าใจกับสื่อมวลชน และสาธารณชน
- (4) ให้การต้อนรับข้าราชการ ผู้สื่อข่าว และบุคคลภายนอก ให้อยู่ในบริเวณที่กำหนดและชี้แจงเหตุการณ์เบื้องต้นให้รับทราบ
- (5) ประสานงานกับทีมประชาสัมพันธ์ของโรงงานที่เกิดเหตุและผู้เกี่ยวข้องร่วมแถลงข่าว ต่อสื่อมวลชนโดยกำหนดเนื้อหา และประเด็นในการแถลงข่าวให้ผู้มีหน้าที่ในการ แถลงข่าว

2.6) ทีมสนับสนุน (Support Team)

- (1) รายงานตัวต่อ ED ที่ Emergency Center
- (2) เตรียมความพร้อมอุปกรณ์สำนักงาน เช่น บอร์ด โต๊ะ เก้าอี้ใน Emergency Center พร้อมใช้งาน
- (3) จัดพนักงานเพื่อสนับสนุนงานด้านธุรการใน Emergency Center
- (4) จัดเตรียมรถยนต์พร้อมพนักงานขับรถ เพื่อสนับสนุนงานของ Emergency Center
- (5) จัดหาเสบียงอาหาร น้ำดื่มและอุปกรณ์ เครื่องใช้ที่จำเป็น
- (6) จัดเตรียมสถานที่ ห้องพักรับรอง สำหรับเจ้าหน้าที่ สื่อมวลชนหรือชุมชน รวมถึงสถานที่อพยพ

2.7) ทีม Utility (Utility Team)

- (1) รายงานตัวต่อ ED ที่ Emergency Center
- (2) จัดเจ้าหน้าที่สนับสนุนการซ่อมบำรุงฉุกเฉินในด้านต่างๆ ได้แก่ เครื่องกล ไฟฟ้า โยธา
- (3) จัดเจ้าหน้าที่สนับสนุนการจ่ายน้ำสำรองในการดับเพลิง การระบายน้ำ และการควบคุมน้ำเสีย
- (4) จัดให้มีวัสดุ/อุปกรณ์เพื่อใช้ป้องกันหรือลดผลกระทบสิ่งแวดล้อม
- (5) สนับสนุนด้านการซ่อมแซม แก๊ส หรือก่อสร้างฉุกเฉิน ตามที่มีการร้องขอ

- (6) สำรวจความเสียหายระบบสาธารณูปการและประเมินระยะเวลาการฟื้นคืนกลับหลังภาวะฉุกเฉิน รายงานต่อ ED
- (7) ดำเนินฟื้นฟูภายหลังเกิดเหตุฉุกเฉิน และรายงานผล ตามแบบฟอร์ม Emer.02

5.3 ขั้นตอนการปฏิบัติหลังเกิดภัย

การจัดการหลังเกิดภัยเป็นการฟื้นฟูบูรณะภายหลังที่ภัยได้ยุติหรือผ่านพ้นไปแล้ว เป็นการดำเนินการทั้งปวง เพื่อช่วยเหลือผู้ประสบภัย เป็นหน้าที่ของนิคมอุตสาหกรรมภาคเหนือ ที่ต้องดำเนินการประสานงานกับหน่วยงานต่างๆ ทั้งภาครัฐและเอกชนเพื่อสร้างขวัญและกำลังใจของประชาชนผู้ประสบภัยให้กลับคืนสู่สภาพปกติ และเป็นการฟื้นฟูบูรณะพื้นที่ประสบภัยให้กลับสู่สภาพเดิมโดยเร็ว

ขั้นตอนการให้การฟื้นฟูผู้ประสบภัยความช่วยเหลือและฟื้นฟูบูรณะ ดังนี้

- 1) ประสานกับโรงงานในนิคมฯ ในการสำรวจและประเมินความเสียหายและแจ้งสำนักงานนิคมฯ
- 2) ประสานหน่วยงานฟื้นฟูบูรณะสำรวจความเสียหายด้านสิ่งก่อสร้าง อาคารสถานที่ต่างๆ เพื่อทำการซ่อมแซมหรือรื้อถอน รวมทั้งฟื้นฟูและจัดการระบบสิ่งแวดล้อมในพื้นที่นิคมฯ อาทิ ระบบบำบัดน้ำเสีย สถานที่กำจัดขยะมูลฝอย ให้สามารถใช้งานได้ตามปกติ ทำความสะอาดพื้นถนน ไหล่ทางในนิคมฯ ตลอดจนบ้านเรือนชุมชนที่ได้รับผลกระทบ
- 3) ประสานหน่วยงานในพื้นที่ และโรงงานในนิคมฯ ในการจัดหาที่พักชั่วคราว ดำเนินการฟื้นฟู เยียวยา และให้การช่วยเหลือผู้ที่ได้รับผลกระทบจากอุทกภัยในเบื้องต้น
- 4) ดำเนินการประชาสัมพันธ์ สร้างความเข้าใจ เยี่ยมเยียน ช่วยเหลือ สนับสนุนชุมชนที่ได้รับผลกระทบ
- 5) กำกับดูแลให้โรงงานดำเนินการตามแผนป้องกันและบรรเทาภัยจากอุทกภัย และติดตามเฝ้าระวังอย่างต่อเนื่อง
- 6) ร่วมกับหน่วยงานความปลอดภัยในพื้นที่ในการรักษาความปลอดภัยแก่บุคคล สถานที่ และระบบสาธารณูปโภค
- 7) ติดตามข้อมูลความช่วยเหลือ การติดตามเฝ้าระวัง และการฟื้นฟูบูรณะจากโรงงาน และรายงานต่อผู้มีส่วนเกี่ยวข้อง
- 8) ร่วมกับหน่วยงานในพื้นที่ในการดำเนินการสอบสวนหาสาเหตุของการเกิดอุทกภัย ด้วยการค้นหาข้อเท็จจริง ให้ข้อมูลที่จำเป็น ตลอดจนข้อมูลเชิงพื้นที่ เพื่อใช้ประกอบการอธิบายถึงสาเหตุของการเกิดอุทกภัย
- 9) ดำเนินการชี้แจงข้อมูลต่อสื่อมวลชนถึงเหตุการณ์ที่เกิดขึ้น และการดำเนินการต่างๆ

6. การตรวจสอบหาสาเหตุ

ผู้ประกอบการใดที่ก่อให้เกิดภัยและทำให้เกิดผลกระทบเป็นวงกว้าง นิคมอุตสาหกรรมภาคเหนือจะพิจารณาสั่งการให้ระงับการประกอบกิจการและหยุดกิจกรรมดังกล่าวทันที และดำเนินการตรวจสอบและหาสาเหตุของภัย โดยใช้บุคลากรหรือองค์กรหน่วยงานที่มีประสบการณ์และความชำนาญเป็นที่ยอมรับต่อสาธารณะชน ดำเนินการสรุปผลการตรวจสอบและสาเหตุต่อคณะทำงานฯ ที่สำนักงานนิคมอุตสาหกรรมภาคเหนือ จัดตั้งขึ้น ซึ่งประกอบด้วย หน่วยงานวิชาการ หน่วยงานท้องถิ่น ผู้แทนชุมชน รวมทั้งมีที่ปรึกษาจากสถาบันต่างๆ ที่มีความเชี่ยวชาญเฉพาะด้าน เป็นผู้พิจารณา

บทที่ 8

การป้องกันและควบคุมภัยจากโรคติดต่อและโรคระบาด

1. บทนำ

โรคติดต่อและโรคระบาด เป็นภัยประเภหนึ่งที่เกิดขึ้นในพื้นที่ใดพื้นที่หนึ่งแบบฉับพลัน และมีการติดต่อและระบาดที่รวดเร็ว รุนแรง สามารถแพร่กระจายจากพื้นที่หนึ่งไปสู่พื้นที่อื่นๆ หรือประเทศอื่นได้โดยง่าย เนื่องจากปัจจุบันการคมนาคมเจริญก้าวหน้า สามารถขนส่งหรือเคลื่อนย้ายวัตถุสิ่งของหรือการเดินทางของมนุษย์ได้อย่างรวดเร็วและมีช่องทางการเดินทางหลายรูปแบบ ซึ่งหากมีการระบาดเกิดขึ้นจะเป็นอันตรายต่อสาธารณสุขอย่างมากทั้งด้านเศรษฐกิจและสังคม ถ้าไม่มีมาตรการป้องกัน ควบคุม และแก้ไขที่มีประสิทธิภาพเพียงพอจะส่งผลกระทบต่อระบบเศรษฐกิจของประเทศ

2. วัตถุประสงค์

- 2.1 เพื่อป้องกันและบรรเทาผลกระทบต่อชีวิตและทรัพย์สินที่เกิดจากโรคติดต่อและโรคระบาด
- 2.2 เพื่อเป็นแนวทางในการเตรียมการป้องกัน และประสานการปฏิบัติงานระหว่างหน่วยงานต่างๆ ที่เกี่ยวข้องเพื่อให้สามารถดำเนินการป้องกันและควบคุมโรคติดต่อและโรคระบาดได้อย่างรวดเร็วและมีประสิทธิภาพ
- 2.3 เพื่อกำหนดหน้าที่ความรับผิดชอบของหน่วยงานที่เกี่ยวข้องและองค์กรเครือข่ายทุกภาคส่วนในการป้องกันและควบคุมโรคติดต่อและโรคระบาด บูรณาการร่วมกันเพื่อให้เกิดประสิทธิภาพ

3. นิยามศัพท์

ภัยจากโรคติดต่อและโรคระบาด หมายถึง ภัยจากโรคซึ่งปรากฏขึ้นในประชากรกลุ่มหนึ่ง ประชากรสัตว์เลี้ยง ประชากรสัตว์น้ำ โดยเป็นโรคติดต่อทั้งในสัตว์ชนิดเดียวกัน ต่างชนิดกัน รวมถึงการติดต่อมาสู่คนในระยะเวลาหนึ่ง ในอัตราที่สูงขึ้นมากกว่าที่คาดการณ์ไว้ โดยเทียบกับประวัติการเกิดโรคในอดีต โรคนั้นอาจเป็นโรคติดต่อทางสัมผัสหรือไม่สัมผัสก็ได้ ส่งผลกระทบต่อชีวิตความเป็นอยู่และสุขภาพของประชาชนในพื้นที่เกิดโรคระบาด และพื้นที่ใกล้เคียง สร้างความเสียหายต่อเศรษฐกิจ

โรคติดต่อ หมายถึง โรคที่เกิดจากเชื้อโรคหรือพิษของเชื้อโรค ซึ่งสามารถแพร่โดยตรงหรือทางอ้อมมาสู่คน

โรคติดต่ออันตราย หมายถึง โรคติดต่อที่มีความรุนแรงสูงและสามารถแพร่ไปสู่ผู้อื่นได้อย่างรวดเร็ว

โรคติดต่อที่ต้องเฝ้าระวัง หมายถึง โรคติดต่อที่ต้องมีการติดตามตรวจสอบ หรือจัดเก็บข้อมูลอย่างต่อเนื่อง

โรคระบาด หมายถึง โรคติดต่อหรือโรคที่ยังไม่ทราบสาเหตุของการเกิดโรคแน่ชัด ซึ่งอาจแพร่ไปสู่ผู้อื่นได้อย่างรวดเร็วและกว้างขวาง หรือมีภาวะของการเกิดโรคมามากผิดปกติกว่าที่เคยเป็นมา

เหตุฉุกเฉิน/ภาวะโรคระบาด หมายถึง เหตุการณ์ หรือสภาวะที่มีอันตรายหรืออันตรายแฝงอยู่ ซึ่งเมื่อเกิดขึ้นแล้วส่งผลกระทบต่อชีวิตผู้ป่วย และอาจแพร่กระจายสู่บุคคลอื่นในวงกว้าง หรือไม่สามารถควบคุมให้อยู่ในวงจำกัดได้ในเวลาอันสั้น

ทีมเฝ้าระวังและสอบสวนโรคเคลื่อนที่เร็ว (Surveillance Rapid Response Team : SRRT) คือ ทีมงานทางสาธารณสุข ซึ่งอาจจะเป็นเจ้าหน้าที่สาธารณสุขในพื้นที่ อาสาสมัครหมู่บ้าน ผู้นำชุมชน เจ้าหน้าที่องค์การบริหารส่วนตำบล เจ้าหน้าที่หน้าโรงงาน/สถานประกอบการ มีภารกิจในการเฝ้าระวังโรคติดต่อที่แพร่ระบาดรวดเร็วรุนแรง ตรวจจับภาวะฉุกเฉินทางสาธารณสุข (Public health emergency) สอบสวนโรคอย่างมีประสิทธิภาพ ทันท่วงที ควบคุมโรคฉุกเฉิน (ขั้นต้น) เพื่อหยุดยั้งหรือจำกัดการแพร่ระบาดไม่ให้ขยายวง และแลกเปลี่ยนข้อมูลเฝ้าระวังโรคตลอดจนร่วมมือกันในการเฝ้าระวังตรวจจับการระบาด โดยประเทศไทยมีการจัดตั้งและฝึกอบรมอย่างต่อเนื่อง ตั้งแต่ที่มระดับตำบล อำเภอ เขต จังหวัด และประเทศ

4. กระบวนการปฏิบัติงานตามแผนป้องกันและควบคุมโรคระบาดหรือโรคติดต่อ แบ่งเป็น 3 ระยะ คือ

4.1 การปฏิบัติก่อนเกิดโรคระบาดหรือโรคติดต่อ เป็นการดำเนินการต่างๆ เพื่อป้องกันและเตรียมการเผชิญเหตุการณ์โรคติดต่อหรือโรคระบาดไว้ล่วงหน้า โดยกำหนดให้มีมาตรการทางการตรวจสอบ อาทิ การประเมินความเสี่ยงของการเกิดโรคติดต่อหรือโรคระบาดในนิคมฯ การตรวจสอบพื้นที่จุดเสี่ยงต่างๆ ในนิคมฯ ระบบความปลอดภัย อุปกรณ์สื่อสารของนิคมฯ ให้พร้อมใช้งานตลอดเวลา การฝึกซ้อมแผนป้องกันและควบคุมโรคติดต่อหรือโรคระบาด และการณรงค์ป้องกันการเกิดโรคติดต่อหรือโรคระบาด

4.2 การปฏิบัติระหว่างโรคติดต่อหรือโรคระบาด เป็นการดำเนินการต่างๆ เพื่อให้การปฏิบัติเมื่อเกิดภัยเป็นไปอย่างมีระบบ มีการกำหนดแนวปฏิบัติระหว่างเกิดโรคติดต่อหรือโรคระบาด ซึ่งเป็นแนวปฏิบัติของกระทรวงสาธารณสุข

4.3 การปฏิบัติหลังเกิดโรคติดต่อหรือโรคระบาด เป็นการดำเนินการต่างๆ เพื่อสำรวจรวบรวมข้อมูล ความเสียหายที่เกิดขึ้นและฟื้นฟู/ปรับปรุง/แก้ไขพื้นที่ที่ได้รับความเสียหายให้กลับคืนสู่สภาพเดิมหรือดีกว่าเดิม โดยเร็วที่สุด

5. ขั้นตอนการปฏิบัติในการป้องกันและควบคุมโรคติดต่อหรือโรคระบาด

5.1 ขั้นตอนการปฏิบัติก่อนเกิดภัยในการการป้องกันและลดผลกระทบ

1. มาตรการทางการตรวจสอบ

- ประเมินความเสี่ยงของการเกิดโรคติดต่อหรือโรคระบาดในพื้นที่นิคมอุตสาหกรรม
- ตรวจสอบข่าวสารเกี่ยวกับสถานการณ์โรคติดต่อหรือโรคระบาดในพื้นที่ ตลอดจนการแพร่กระจายของโรคจากหน่วยงานสาธารณสุข เช่น รพ.สต.ในพื้นที่ หรือจากเว็บไซต์
- ตรวจสอบช่องทางการสื่อสารกับหน่วยงานสาธารณสุข และปรับปรุงให้เป็นปัจจุบัน
- ตรวจสอบอุปกรณ์สื่อสารของนิคมฯ อาทิ วิทยุสื่อสาร VDO Conference ระบบอินเตอร์เน็ต เป็นต้น ให้พร้อมใช้งานตลอดเวลา

2. มาตรการทางกฎหมาย

- ประเมินความเสี่ยงโรคติดต่อหรือโรคระบาดและมาตรการป้องกันของโรงงานที่มีความเสี่ยงโรคติดต่อหรือโรคระบาดสูงหรือปานกลาง
- ดำเนินการฝึกซ้อมเพื่อทดสอบแผนป้องกันและควบคุมโรคติดต่อหรือโรคระบาด อย่างน้อยปีละ 1 ครั้ง พร้อมทั้งปรับปรุงแผนฯ ให้เป็นปัจจุบัน
- ติดตามแนวปฏิบัติของกระทรวงสาธารณสุขในเรื่องการป้องกัน เตรียมความพร้อม และควบคุมโรคติดต่อหรือโรคระบาด

3. มาตรการการศึกษาและอบรม

- จัดทำฐานข้อมูลกำลังเจ้าหน้าที่ อาสาสมัคร หน่วยงานในพื้นที่ เพื่อให้พร้อมขอความช่วยเหลือได้ทันทีเมื่อเกิดเหตุภาวะฉุกเฉิน
- รวบรวมข้อมูลการเกิดเหตุการณ์โรคติดต่อหรือโรคระบาด และทบทวนถึงสาเหตุที่ทำให้เกิดโรคติดต่อหรือโรคระบาดที่ผ่านมา
- นำข้อมูลที่รวบรวมได้มาวิเคราะห์เพื่อจัดทำมาตรการป้องกันการเกิดซ้ำ
- จัดทำสรุปบทเรียนของการเกิดโรคติดต่อหรือโรคระบาดครั้งสำคัญ เพื่อประโยชน์ในการบริหารจัดการครั้งต่อไป
- จัดอบรมเรื่องการป้องกันและควบคุมโรคติดต่อหรือโรคระบาดเบื้องต้น วิธีการแจ้งเหตุภายในโรงงานให้แก่พนักงาน หรือเจ้าหน้าที่ของนิคมอุตสาหกรรม
- สื่อสาร ประชาสัมพันธ์ และรณรงค์โครงการเกี่ยวกับสุขภาพอนามัยร่วมกับผู้ประกอบการในนิคมฯ และในกลุ่มพื้นที่อย่างต่อเนื่อง
- เผยแพร่ความรู้และความตระหนักเกี่ยวกับการป้องกันและปฏิบัติตนอย่างถูกต้องและปลอดภัยจากโรคติดต่อหรือโรคระบาดให้สามารถดูแลตนเองและให้ความช่วยเหลือซึ่งกันและกันได้ตลอดช่วงระยะเวลาการระบาด

5.2 ขั้นตอนการปฏิบัติขณะเกิดภัย

1. บทบาทของผู้ประกอบการในนิคมฯ

- แจ้งเหตุ นำส่งผู้ป่วย และรายงานเมื่อพบผู้ป่วยในโรงงานอุตสาหกรรม/สถานประกอบการ ให้กับโรงพยาบาลที่โรงงานประสานไว้ในเบื้องต้น และเจ้าหน้าที่นิคมฯ ภาคเหนือทราบ ตามช่องทางการสื่อสารที่กำหนด ทันทีเมื่อเกิดเหตุหรือตามผังการสื่อสารและประสานงานตามด้านล่าง

แผนผังการสื่อสารและประสานงานในพื้นที่นิคมอุตสาหกรรมภาคเหนือ (กรณีโรคติดต่อหรือโรคระบาด)

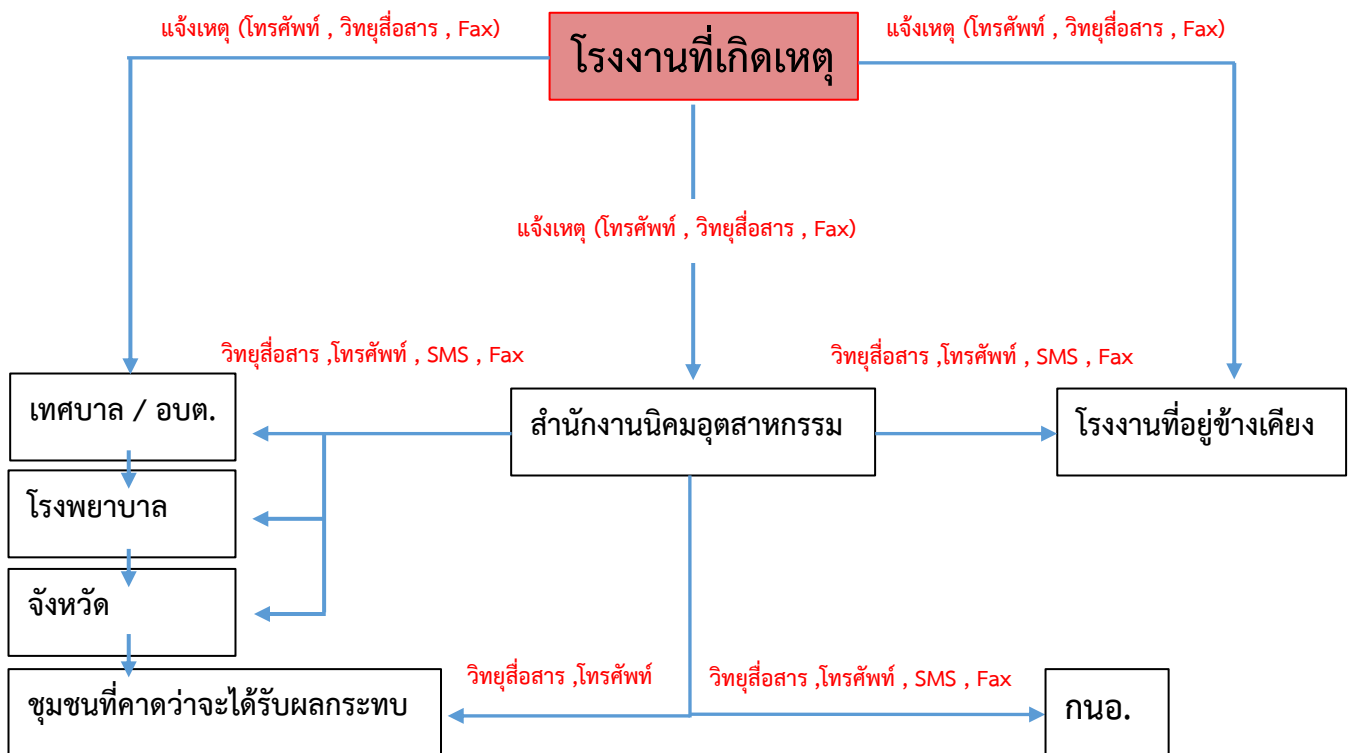

- ควบคุมและระงับเหตุ ผู้ประกอบการหรือผู้รับผิดชอบโรงงาน/สถานประกอบการที่เกิดเหตุ ต้องดำเนินการควบคุม สั่งการในการระงับเหตุฉุกเฉินที่เกิดขึ้นตามแผนฉุกเฉินของโรงงาน เพื่อควบคุมเหตุการณ์ไม่ให้ขยายตัวลุกลามส่งผลกระทบต่อโรงงาน/สถานประกอบการข้างเคียงหรือชุมชน และรายงานเหตุการณ์มายังสำนักงานนิคมอุตสาหกรรมภาคเหนือ ที่ศูนย์ควบคุมภาวะฉุกเฉิน (Emergency Center) เป็นระยะๆ ในกรณีที่เหตุการณ์รุนแรงไม่สามารถควบคุมได้ ให้ผู้ประกอบการหรือผู้รับผิดชอบของโรงงาน/สถานประกอบการจัดส่งผู้แทนที่มีอำนาจในการสั่งการหรือตัดสินใจมาประจำยังศูนย์ควบคุมภาวะฉุกเฉิน ของนิคมอุตสาหกรรมภาคเหนือ เพื่อประสานงานในการควบคุมเหตุการณ์ร่วมกับทางนิคมอุตสาหกรรมภาคเหนือ ต่อไป

2. บทบาทของนิคมอุตสาหกรรมภาคเหนือ

- 1) ผู้อำนวยการสำนักงานนิคมอุตสาหกรรมภาคเหนือ สั่งการให้เจ้าหน้าที่ที่รับผิดชอบประสานงานกับโรงพยาบาลส่งเสริมสุขภาพ เทศบาลตำบลบ้านกลางและเทศบาลตำบลมะเขือแจ้ เพื่อขอทราบแนวทางปฏิบัติและดำเนินการ
- 2) ผู้อำนวยการสำนักงานนิคมอุตสาหกรรมภาคเหนือ หรือผู้ที่ได้รับมอบหมายสั่งการผู้เกี่ยวข้องเตรียมจัดตั้งศูนย์บัญชาการส่วนหน้า เพื่อใช้เป็นศูนย์บัญชาการเพื่อใช้ในการควบคุม สั่งการและประสานการปฏิบัติระหว่างหน่วยงานต่างๆ ได้แก่ โรงพยาบาลส่งเสริมสุขภาพ เทศบาลตำบลบ้านกลางและเทศบาลตำบลมะเขือแจ้ ตั้งอยู่ใกล้เคียงในพื้นที่ของนิคมอุตสาหกรรมภาคเหนือ ซึ่งอยู่ใกล้จุดที่พบโรคระบาด

5.3 ขั้นตอนการปฏิบัติหลังเกิดภัย

การจัดการหลังเกิดภัยเป็นการฟื้นฟูบูรณะภายหลังที่ภัยได้ยุติหรือผ่านพ้นไปแล้ว เป็นการดำเนินการทั้งปวง เพื่อช่วยเหลือผู้ประสบภัย เป็นหน้าที่ของนิคมอุตสาหกรรมภาคเหนือ ที่ต้องดำเนินการประสานงานกับหน่วยงานต่างๆ ทั้งภาครัฐและเอกชนเพื่อสร้างขวัญและกำลังใจของประชาชนผู้ประสบภัยให้กลับคืนสู่สภาพปกติ และเป็นการฟื้นฟูบูรณะพื้นที่ที่ประสบภัยให้กลับสู่สภาพเดิมโดยเร็ว

ขั้นตอนการให้การฟื้นฟูผู้ประสบภัยความช่วยเหลือและฟื้นฟูบูรณะ ดังนี้

- 1) ประสานให้โรงงานที่เกิดเหตุ และโรงงานในนิคมฯ ตรวจสอบและรวบรวมจำนวนผู้ป่วย พนักงานกลุ่มเสี่ยง (อาทิ เด็ก สตรี คนชรา เป็นต้น) ของโรงงานและแจ้งต่อสำนักงานนิคมฯ
- 2) ประสานแจ้งข้อมูลที่รวบรวมได้จากโรงงานในนิคมฯ ให้กับสำนักงานสาธารณสุขอำเภอ เพื่อดำเนินการตามแนวปฏิบัติของกระทรวงสาธารณสุขต่อไป
- 3) ดำเนินการประชาสัมพันธ์ สร้างความเข้าใจ และชี้แจงแนวปฏิบัติของกระทรวงสาธารณสุขต่อโรงงานในนิคมฯ
- 4) กำกับดูแลให้โรงงานดำเนินการตามแผนป้องกันและควบคุมภัยจากโรคติดต่อหรือโรคระบาด และติดตามเฝ้าระวังอย่างต่อเนื่อง
- 5) ร่วมกับหน่วยงานความปลอดภัยในพื้นที่ในการรักษาความปลอดภัยแก่บุคคล สถานที่ และระบบสาธารณูปโภค
- 6) ติดตามข้อมูลความช่วยเหลือ การติดตามเฝ้าระวัง และการฟื้นฟูบูรณะจากโรงงาน และรายงานต่อผู้มีส่วนเกี่ยวข้อง
- 7) ร่วมกับหน่วยงานสาธารณสุขในพื้นที่ในการดำเนินการสอบสวนโรค ด้วยการค้นหาข้อเท็จจริงเกี่ยวกับการเกิดโรค ให้ข้อมูลที่จำเป็น ตลอดจนข้อมูลทางด้านสิ่งแวดล้อม เพื่อใช้ประกอบการอธิบายถึงสาเหตุของการเกิดโรคหรือการระบาดของโรคหรือเหตุการณ์นั้น
- 8) ดำเนินการชี้แจงข้อมูลต่อสื่อมวลชนถึงเหตุการณ์ที่เกิดขึ้น และการดำเนินการต่างๆ

6. การฟื้นฟู

การจัดการหลังเกิดการระบาดเป็นการฟื้นฟูบูรณะภายหลังที่ภัยได้ยุติหรือผ่านพ้นไปแล้ว เป็นการดำเนินการทั้งปวง เพื่อช่วยเหลือผู้ป่วยและผู้สัมผัส เป็นหน้าที่ของการนิคมอุตสาหกรรมที่ต้องดำเนินการประสานงานกับหน่วยงานต่างๆ ทั้งภาครัฐและเอกชนเพื่อสร้างขวัญและกำลังใจของประชาชนผู้ป่วยและผู้สัมผัสให้กลับคืนสู่สภาพปกติโดยเร็ว

ขั้นตอนการให้การฟื้นฟูผู้ประสบภัยความช่วยเหลือและฟื้นฟูบูรณะ ดังนี้

- 1) จัดให้มีการรักษาพยาบาลแก่ผู้ป่วยและผู้สัมผัสอย่างต่อเนื่องจนกว่าจะพ้นระยะของการแพร่ระบาดของโรค รวมทั้งการจัดที่พักอาศัยชั่วคราวแก่ผู้ป่วยและผู้สัมผัสในกรณีที่ต้องกักกัน

- 2) การส่งต่อผู้ป่วย และกักกันผู้สัมผัสตามสถานที่ที่จัดเตรียมไว้แล้ว หรือให้อยู่ที่บ้าน
- 3) การรักษาความสงบเรียบร้อย และ ความปลอดภัยแก่บุคคลและสถานที่ร่วมกับหน่วยงานรักษาความปลอดภัยในพื้นที่ ในกรณีที่ต้องมีต้องขอความร่วมมือการตรวจคัดกรองและกักกัน
- 4) สงเคราะห์ผู้ป่วยและผู้สัมผัส ตามบัญชีที่สำรวจ โดยให้มีมาตรการและระเบียบที่รัดกุมสามารถสงเคราะห์ได้เรียบร้อยทั่วถึง
- 5) การปฏิบัติการประชาสัมพันธ์เพื่อเสริมสร้างขวัญ และกำลังใจของประชาชนให้กลับคืนสู่สภาพเดิมตามระยะการระบาดของโรคนั้นๆ และดำเนินชี้แจงต่อสาธารณชนให้ทราบถึงการป้องกันควบคุมโรคตามมาตรฐานของกระทรวงสาธารณสุข
- 6) การรักษาพยาบาลผู้เจ็บป่วย และการจัดบริการด้านสาธารณสุขแก่ผู้ป่วยและผู้สัมผัสอย่างต่อเนื่อง

ส่วนที่ 3

กระบวนการป้องกันและบรรเทาภัยด้านความมั่นคง

บทที่ 9

การป้องกันและระงับการก่อวินาศกรรม

1. บทนำ

สถานการณ์ภายในประเทศไทยปัจจุบันยังมีการก่อวินาศกรรมอย่างต่อเนื่อง โดยมีสาเหตุจากความขัดแย้งทางอุดมการณ์ การขัดแย้งทางผลประโยชน์ระหว่างประเทศ ปัญหาเศรษฐกิจ การปฏิบัติการกองโจร เป็นต้น การก่อวินาศกรรมมุ่งเน้นเพื่อทำลายทรัพย์สิน วัสดุ อาคาร สถานที่ ยุทโธปกรณ์ สาธารณูปโภค และสิ่งอำนวยความสะดวก หรือรบกวน ขัดขวาง หน่วงเหนี่ยวระบบการปฏิบัติงานใดๆ รวมทั้งการประทุษร้ายต่อบุคคลซึ่งทำให้เกิดความปั่นป่วนทางการเมือง การทหาร การเศรษฐกิจ และสังคมจิตวิทยา ด้วยความมุ่งหมายที่จะทำให้เกิดผลร้ายต่อความสงบเรียบร้อยหรือความมั่นคงแห่งชาติ

2. วัตถุประสงค์

- 2.1 เพื่อป้องกันและบรรเทาผลกระทบต่อนิคมและทรัพย์สินที่เกิดจากการก่อวินาศกรรม
- 2.2 เพื่อเป็นแนวทางในการเตรียมการป้องกัน และประสานการปฏิบัติงานระหว่างหน่วยงานต่างๆ ที่เกี่ยวข้องเพื่อให้สามารถดำเนินการป้องกันและระงับการก่อวินาศกรรมได้อย่างรวดเร็วและมีประสิทธิภาพ
- 2.3 เพื่อกำหนดหน้าที่ความรับผิดชอบของหน่วยงานที่เกี่ยวข้องและองค์กรเครือข่ายทุกภาคส่วนในการป้องกันและระงับการก่อวินาศกรรม บูรณาการร่วมกันเพื่อให้เกิดประสิทธิภาพ

3. นิยามศัพท์

การก่อวินาศกรรม หมายถึง การกระทำใดๆ ในพื้นที่นิคมอุตสาหกรรม ท่าเรืออุตสาหกรรม อันเป็นการมุ่งทำลายทรัพย์สินของประชาชนหรือภาครัฐ หรือสิ่งอันเป็นสาธารณูปโภค หรือการรบกวน ขัดขวาง หน่วงเหนี่ยวระบบการปฏิบัติงานใด ตลอดจนการประทุษร้ายต่อบุคคลอันเป็นการก่อให้เกิดความปั่นป่วนทางการเมือง เศรษฐกิจ และสังคม โดยมุ่งหมายที่จะก่อให้เกิดความเสียหายต่อความมั่นคงของรัฐ

4. กระบวนการปฏิบัติงานตามแผนป้องกันและระงับการก่อวินาศกรรม แบ่งเป็น 3 ระยะ คือ

4.1 การปฏิบัติก่อนเกิดวินาศกรรม เป็นการดำเนินการต่างๆ เพื่อป้องกันและเตรียมการเผชิญเหตุการณ์การก่อวินาศกรรมไว้ล่วงหน้า โดยกำหนดให้มีมาตรการทางการตรวจสอบ อาทิ การประเมินความเสี่ยงของการก่อวินาศกรรมในนิคมฯ การตรวจสอบพื้นที่จุดเสี่ยงต่างๆ ในนิคมฯ ระบบความปลอดภัย อุปกรณ์สื่อสารของนิคมฯ ให้พร้อมใช้งานตลอดเวลา การฝึกซ้อมแผนป้องกันและระงับการก่อวินาศกรรม

4.2 การปฏิบัติระหว่างเกิดวินาศกรรม เป็นการดำเนินการต่างๆ เพื่อให้การปฏิบัติเมื่อเกิดภัยเป็นไปอย่างมีระบบ มีการกำหนดแนวปฏิบัติระหว่างเกิดการก่อวินาศกรรม ซึ่งเป็นแนวปฏิบัติของหน่วยงานความมั่นคง

4.3 การปฏิบัติหลังเกิดวินาศกรรม เป็นการดำเนินการต่างๆ เพื่อสำรวจรวบรวมข้อมูลความเสียหายที่เกิดขึ้นและฟื้นฟู/ปรับปรุง/แก้ไขพื้นที่ที่ได้รับผลกระทบให้กลับคืนสู่สภาพเดิมหรือดีกว่าเดิมโดยเร็วที่สุด

5. ขั้นตอนการปฏิบัติในการป้องกันและระงับการก่อวินาศกรรม

5.1 ขั้นตอนการปฏิบัติก่อนเกิดภัยในการการป้องกันและลดผลกระทบ

1. มาตรการทางการตรวจสอบ

- ประเมินความเสี่ยงของการเกิดวินาศกรรมในพื้นที่นิคมอุตสาหกรรม
- ตรวจสอบข่าวสารเกี่ยวกับสถานการณ์การก่อวินาศกรรมในพื้นที่
- ตรวจสอบตราจุดผ่านเข้า-ออก ของนิคมอุตสาหกรรม และจัดสายตรวจหรือเจ้าหน้าที่นิคมฯ เพื่อประสานงานหรือรับแจ้งเหตุ
- ตรวจสอบช่องทางการสื่อสารกับหน่วยงานความมั่นคง และปรับปรุงให้เป็นปัจจุบัน
- ตรวจสอบอุปกรณ์สื่อสารของนิคมฯ อาทิ วิทยุสื่อสาร VDO Conference ระบบอินเทอร์เน็ต เป็นต้น ให้พร้อมใช้งานตลอดเวลา
- ตรวจสอบความพร้อมของอุปกรณ์และบุคลากร ตามแบบฟอร์ม Check List
- ตรวจสอบแผนผังบริเวณนิคมอุตสาหกรรม รายละเอียดต่างๆ ให้ชัดเจนและตรงกับสภาพการใช้งานในปัจจุบัน เพื่อค้นหาจุดที่เสี่ยงต่อการก่อวินาศกรรม

2. มาตรการทางกฎหมาย

- ประเมินความเสี่ยงภัยจากการก่อวินาศกรรมและมาตรการป้องกันของโรงงานที่มีความเสี่ยงต่อภัยจากการก่อวินาศกรรมสูงหรือปานกลาง
- ดำเนินการฝึกซ้อมเพื่อทดสอบแผนป้องกันและระงับการก่อวินาศกรรม อย่างน้อยปีละ 1 ครั้ง พร้อมทั้งปรับปรุงแผนฯ ให้เป็นปัจจุบัน
- ติดตามแนวปฏิบัติของหน่วยงานความมั่นคงในเรื่องการป้องกัน เตรียมความพร้อม และระงับการก่อวินาศกรรม

3. มาตรการการศึกษาและอบรม

- จัดทำฐานข้อมูลกำลังเจ้าหน้าที่ อาสาสมัคร หน่วยงานในพื้นที่ เพื่อให้พร้อมขอความช่วยเหลือได้ทันทีเมื่อเกิดเหตุภาวะฉุกเฉิน
- รวบรวมข้อมูลการเกิดเหตุการณ์การก่อวินาศกรรม และทบทวนถึงสาเหตุที่ทำให้เกิดการก่อวินาศกรรมที่ผ่านมา
- นำข้อมูลที่รวบรวมได้มาวิเคราะห์เพื่อจัดทำมาตรการป้องกันการเกิดซ้ำ
- จัดทำสรุปบทเรียนของการก่อวินาศกรรมครั้งสำคัญ เพื่อประโยชน์ในการบริหารจัดการครั้งต่อไป
- จัดหาและจัดส่งข้อมูลคำแนะนำในการป้องกันกรณีเกิดเหตุการณ์การก่อวินาศกรรมให้กับนิคมอุตสาหกรรม
- เผยแพร่ความรู้และสร้างความตระหนักเกี่ยวกับการป้องกันและการปฏิบัติตนอย่างถูกต้องหากมีข่าวการหรือสถานการณ์การก่อวินาศกรรม

5.2 ขั้นตอนการปฏิบัติขณะเกิดภัย

1. บทบาทของผู้ประกอบการในนิคมฯ

- แจ้งเหตุและรายงานเมื่อเกิดภัยขนาดเล็กระดับโรงงานอุตสาหกรรม/สถานประกอบการ ให้กับเจ้าหน้าที่นิคมอุตสาหกรรมภาคเหนือทราบ ตามช่องทางการสื่อสารที่กำหนด ทันทีเมื่อเกิดเหตุ หรือตามผังการสื่อสารและประสานงานตามด้านล่าง

แผนผังการสื่อสารและประสานงานในพื้นที่นิคมอุตสาหกรรมภาคเหนือ

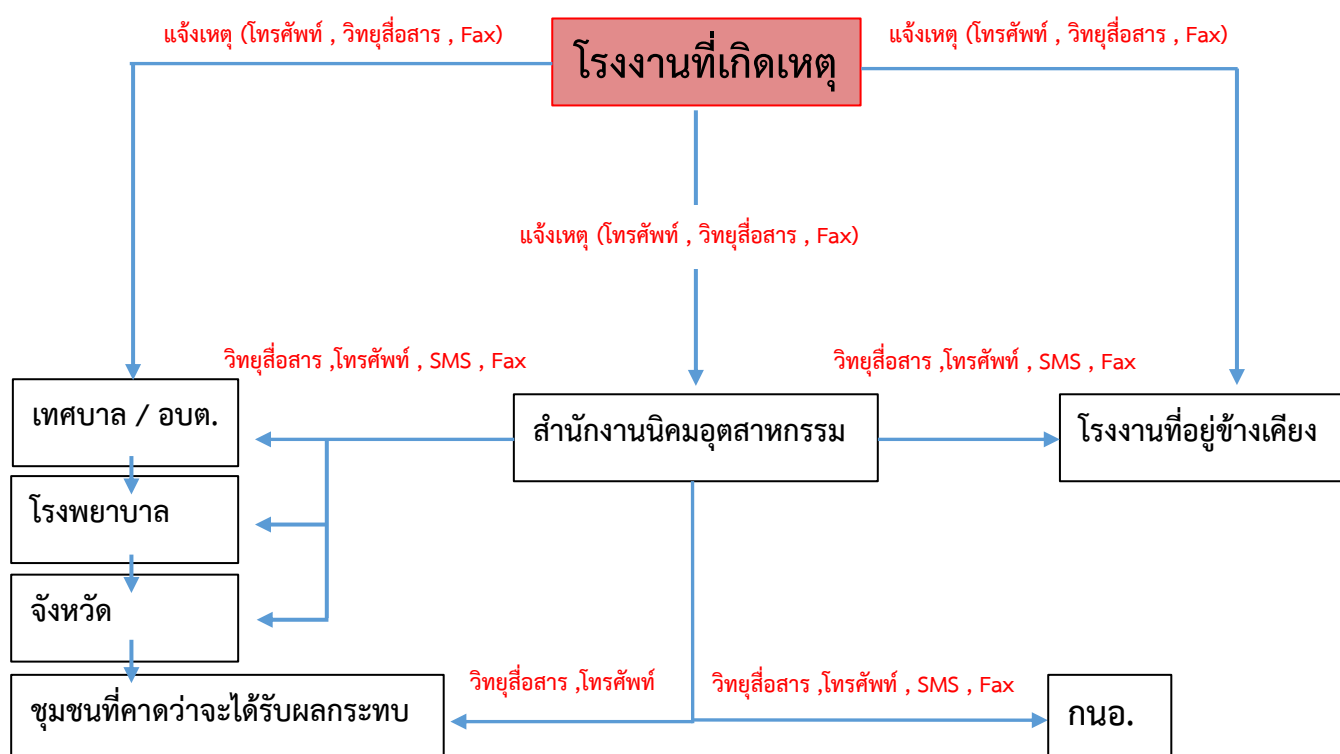

- ควบคุมและระงับเหตุ ผู้ประกอบการหรือผู้รับผิดชอบโรงงาน/สถานประกอบการที่เกิดเหตุ ต้องดำเนินการควบคุม สั่งการในการระงับเหตุฉุกเฉินที่เกิดขึ้นตามแผนฉุกเฉินของโรงงาน เพื่อควบคุมเหตุการณ์ไม่ให้ขยายตัวลุกลามส่งผลกระทบต่อโรงงาน/สถานประกอบการข้างเคียงหรือชุมชน และรายงานเหตุการณ์มายังสำนักงานนิคมอุตสาหกรรมภาคเหนือ ที่ศูนย์ควบคุมภาวะฉุกเฉิน (Emergency Center) เป็นระยะๆ ในกรณีที่เหตุการณ์รุนแรงไม่สามารถควบคุมได้ ให้ผู้ประกอบการหรือผู้รับผิดชอบของโรงงาน/สถานประกอบการจัดส่งผู้แทนที่มีอำนาจในการสั่งการหรือตัดสินใจมาประจำยังศูนย์ควบคุมภาวะฉุกเฉิน ของนิคมอุตสาหกรรมภาคเหนือ เพื่อประสานงานในการควบคุมเหตุการณ์ร่วมกับทางนิคมอุตสาหกรรมภาคเหนือ ต่อไป

แผนผังปฏิบัติการกรณีเกิดเหตุการณ์ก่อวินาศกรรม (ระดับโรงงาน/สถานประกอบการ)

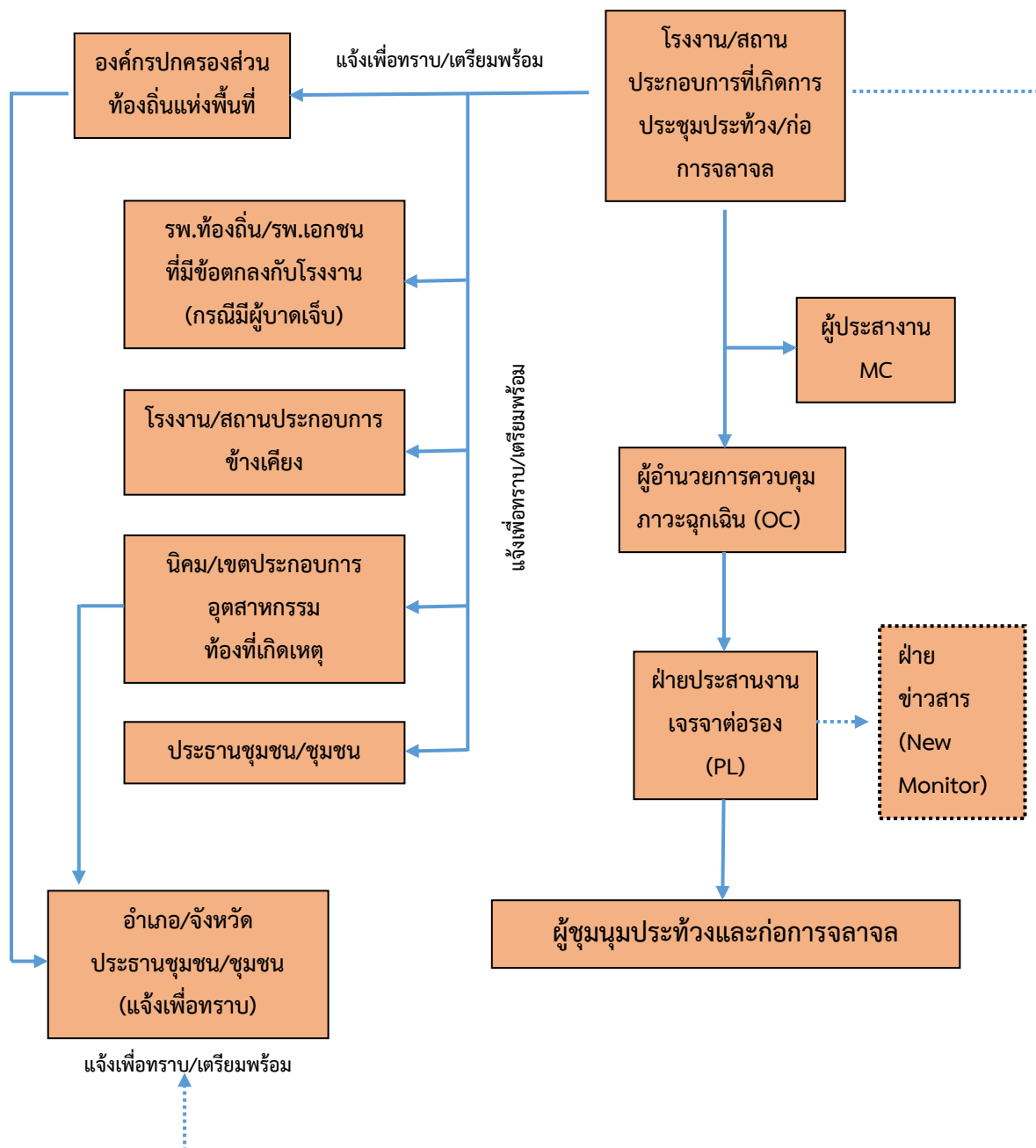

2. บทบาทของนิคมอุตสาหกรรมภาคเหนือ

- เจ้าหน้าที่นิคมฯ ทำหน้าที่รับ-แจ้งเหตุ กรณีเกิดเหตุภาวะฉุกเฉิน และรายงาน ผอ.นิคมฯ ทราบ (เหตุฉุกเฉินระดับโรงงาน/นิคมฯ)
- ผอ.นิคมฯ สั่งการเจ้าหน้าที่ลงพื้นที่เพื่อรวบรวมข้อมูลและบันทึกรายละเอียดของสถานการณ์ ในแบบฟอร์มรายงานเหตุการณ์ภาวะฉุกเฉินเบื้องต้น (Emer.01) ข้อมูลประกอบด้วย
 - สถานที่เกิดเหตุ / ตำแหน่งที่เกิดเหตุ
 - ลักษณะเหตุการณ์ที่เกิดขึ้น (ระบุเหตุให้ชัดเจน เช่น ไฟไหม้ สารเคมีรั่วไหล ระเบิด เป็นต้น)
 - ความรุนแรงและผลกระทบ (ผู้บาดเจ็บ ผลกระทบต่อสิ่งแวดล้อม ความเสียหายเบื้องต้น)
 - สภาพอากาศและทิศทางลม
 - ความต้องการความช่วยเหลือ/สนับสนุน เช่น รถดับเพลิง ทีมกู้ภัยสารเคมี เป็นต้น
- ผอ.นิคมฯ สื่อสารเหตุการณ์ไปยังผู้เกี่ยวข้อง ได้แก่
 - รายงานเหตุการณ์ รผก.ปท.1 เพื่อทราบข้อมูลและยกระดับสถานการณ์
 - แจ้ง ศปก.กนอ. เพื่อทราบข้อมูลและการยกระดับสถานการณ์ พร้อมทั้งขอรับการสนับสนุนข้อมูลและอุปกรณ์ต่างๆ ตามการร้องขอของนิคมฯ
 - แจ้ง ผู้ประกอบการในพื้นที่นิคมฯ เพื่อทราบและเตรียมความพร้อม
 - แจ้ง หน่วยงานท้องถิ่นที่อยู่ในพื้นที่ใกล้เคียง เพื่อทราบและเตรียมความพร้อม
- ผอ.นิคมฯ สั่งการเจ้าหน้าที่นิคมฯ ลงพื้นที่เพื่อติดตามสถานการณ์และรายงานผู้เกี่ยวข้องทราบ
- ผอ.นิคมฯ หรือผู้ที่ได้รับมอบหมายสั่งการผู้เกี่ยวข้องเปิดศูนย์ปฏิบัติการควบคุมภาวะฉุกเฉิน (Emergency Center) เพื่อทำหน้าที่รวบรวมข้อมูลข่าวสาร ติดตามเฝ้าระวังสถานการณ์และรายงานสถานการณ์ให้ผู้เกี่ยวข้องทราบเป็นระยะๆ และทำหน้าที่ร่วมกับผู้พัฒนา (ถ้ามี) ในฐานะผู้อำนวยการควบคุมภาวะฉุกเฉิน (Emergency Director: ED)
- ในกรณีที่เหตุการณ์รุนแรงไม่สามารถควบคุมได้ ให้ ED นิคมอุตสาหกรรมภาคเหนือแจ้งท้องถิ่นเพื่อขอรับการสนับสนุน และเรียนเชิญผู้อำนวยการท้องถิ่น (นายกเทศมนตรี/นายอำเภอ) ทำหน้าที่บัญชาการเหตุการณ์ (ภาวะฉุกเฉินระดับที่ 1 ตามแผน ปท.ชาติ)
- เมื่อผู้อำนวยการท้องถิ่นบัญชาการเหตุการณ์แล้ว ให้การปฏิบัติเป็นไปตามอำนาจหน้าที่ตามกฎหมายของหน่วยงานที่เกี่ยวข้อง
- ED นิคมอุตสาหกรรมภาคเหนือ ทำหน้าที่สนับสนุนข้อมูลพื้นที่ต่อผู้บัญชาการเหตุการณ์
- ED นิคมอุตสาหกรรมภาคเหนือ ทำหน้าที่สนับสนุนการจัดตั้งสถานที่ตั้งศูนย์อำนวยการเฉพาะกิจหรือศูนย์อำนวยการร่วมในภาวะฉุกเฉินจังหวัด โดยอาจพิจารณาใช้สถานที่ อาทิ นิคมอุตสาหกรรมภาคเหนือ สำนักงานเทศบาลเขตพื้นที่ หรือศาลากลางจังหวัด และสถานที่อื่นที่พิจารณาแล้วเห็นว่าปลอดภัย

- ผอ.นิคมฯ ประสานงานกับ ศปก.กนอ. ในการให้ข้อมูลในพื้นที่เพื่อดำเนินการจัดเตรียมข่าวสารสำหรับประชาสัมพันธ์ให้กระทรวงอุตสาหกรรม และหน่วยงานที่เกี่ยวข้องทราบเป็นระยะๆ

โครงสร้างแผนปฏิบัติการภาวะฉุกเฉิน นิคมอุตสาหกรรมภาคเหนือ (นิคมฯ สามารถจัดการเองได้)

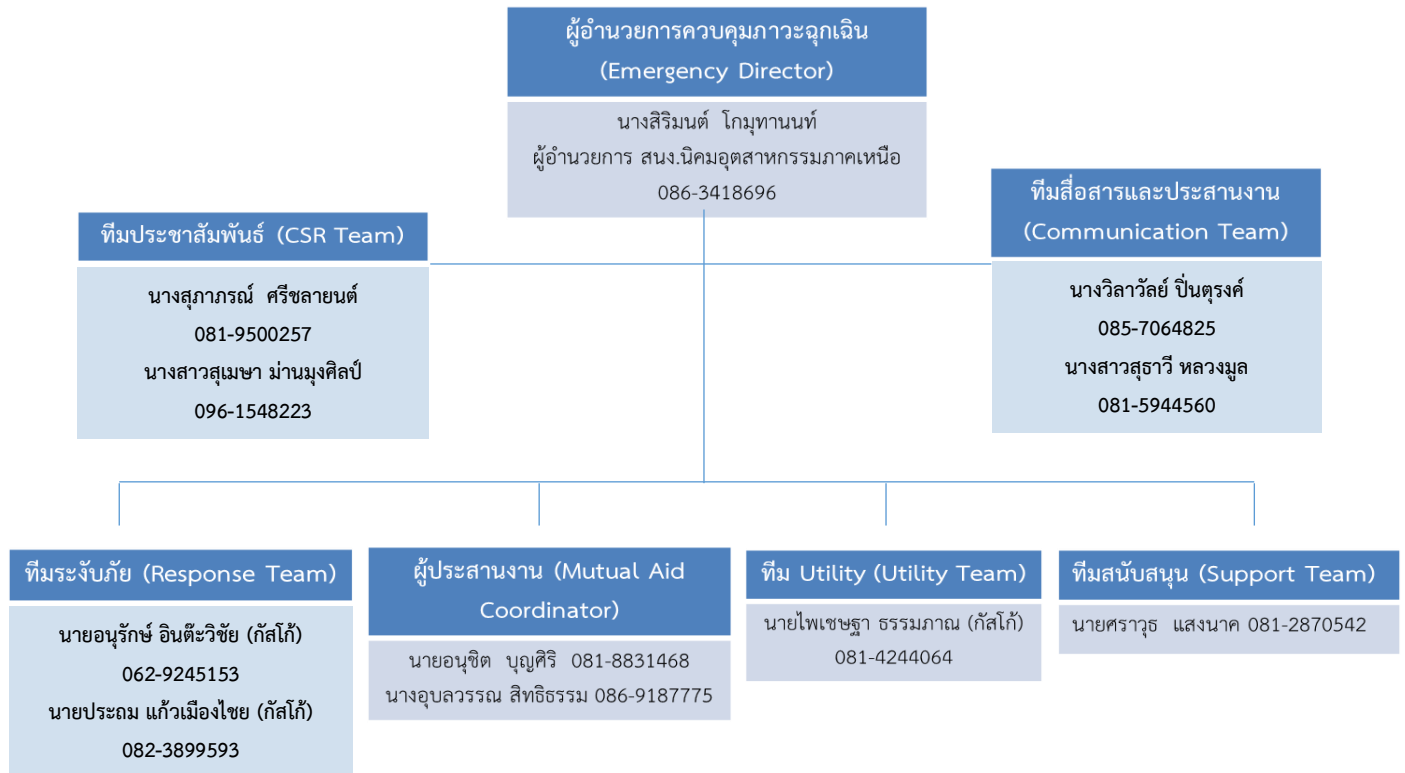

แผนผังปฏิบัติการกรณีเกิดเหตุการณ์ก่อวินาศกรรม (ระดับโรงงาน/สถานประกอบการ)

บทบาทหน้าที่และความรับผิดชอบ ดังนี้

2.1) ผู้อำนวยการควบคุมภาวะฉุกเฉิน: ED (Emergency Director)

- (1) เป็นผู้ที่มีอำนาจสูงสุดในการอำนวยการระงับเหตุฉุกเฉินที่ Emergency Center ประเมินสถานการณ์ ระดับความเสี่ยง และวางแผนกำหนดยุทธศาสตร์ในการระงับเหตุ ดังนี้
 - สร้างความปลอดภัยให้กับพนักงาน
 - ลดความรุนแรงของเหตุการณ์ โดยให้มีความสูญเสียน้อยที่สุด
 - ควบคุมไม่ให้มีการทำลายสภาพแวดล้อม และส่งผลกระทบต่อชุมชน
- (2) กำกับ ดูแล และสนับสนุนการระงับเหตุ ทั้งทางด้านกำลังคน วัสดุอุปกรณ์ และปัจจัยสำคัญอื่นๆ
- (3) พิจารณาระดับของเหตุฉุกเฉินและขอความช่วยเหลือจากภายนอก

พื้นที่

- (4) รายงานสถานการณ์เหตุฉุกเฉินที่เกิดขึ้นให้ ผู้บริหารของการนิคมฯ และหน่วยงานราชการในพื้นที่
- (5) ตัดสินใจยกเลิกภาวะฉุกเฉิน เมื่อเห็นว่าสามารถควบคุมเหตุการณ์ได้
- (6) ให้ข้อมูลข่าวสารเกี่ยวกับเหตุการณ์เบื้องต้นแก่สื่อมวลชน หน่วยงานราชการและชุมชน
- (7) สั่งการให้ดำเนินการตรวจสอบความเสียหาย สอบสวนหาสาเหตุของอุบัติเหตุ และกำหนดมาตรการป้องกันเบื้องต้น

2.2) ผู้ประสานงาน : MC (Mutual Aid Coordinator)

- (1) รายงานตัวต่อ ED ที่ Emergency Center
- (2) รวบรวมข้อมูลเกี่ยวกับเหตุการณ์ที่เกิดขึ้น การดำเนินการแก้ไขเหตุการณ์ ผลกระทบที่อาจเกิด รายงานต่อ ED
- (3) ประสานงานการสนับสนุน กำลังพล เครื่องมือเครื่องใช้ และวัสดุอุปกรณ์ต่างๆ จากศูนย์ควบคุมภาวะฉุกเฉินของนิคมอุตสาหกรรมภาคเหนือ และโรงงานที่เกิดเหตุ กำหนด/จัดพื้นที่ เพื่อเป็นจุดรวมทรัพยากร
- (4) ติดตามความคืบหน้าในการดำเนินการตามคำสั่งและรายงานการปฏิบัติให้ ED รับทราบเป็นระยะ

2.3) หัวหน้าทีมระงับเหตุ (Response Team)

- (1) OC, FC นิคมอุตสาหกรรมภาคเหนือ เดินทางไปยังจุดเกิดเหตุเพื่อประเมินสถานการณ์ (Size Up) เหตุการณ์ ความรุนแรงและผลกระทบ
- (2) สั่งการ และควบคุมการช่วยชีวิตผู้ที่ได้รับบาดเจ็บ
- (3) เลือกเทคนิค และวิธีการระงับเหตุร่วมกับผู้รับผิดชอบของโรงงานที่เกิดเหตุหรือผู้รับมอบหมาย
- (4) วางแผน และควบคุมให้มีการใช้ทรัพยากรในการระงับเหตุอย่างเหมาะสม เช่น กำลังคน สารดับเพลิง น้ำดับเพลิง โฟม ฯลฯ รวมถึงการจัดเตรียมเพื่อสนับสนุนการปฏิบัติการของทีมดับเพลิง
- (5) รายงานสถานการณ์/ประเมินสถานการณ์จากจุดเกิดเหตุให้ ED ทราบเป็นระยะ พร้อมความช่วยเหลือที่ต้องการ
- (6) ประสานงานการควบคุมเหตุการณ์ร่วมกับหัวหน้าหน่วยดับเพลิงที่มาจากภายนอก
- (7) ตรวจสอบและยืนยันการควบคุมเหตุการณ์กับผู้ปฏิบัติงาน เพื่อให้มั่นใจเหตุการณ์สงบแล้ว เพื่อแจ้ง ED ขอยกเลิกภาวะฉุกเฉิน

2.4) ทีมสื่อสารและประสานงาน (Communication Team)

- (1) รายงานตัวต่อ ED ที่ Emergency Center
- (2) จัดให้มีอุปกรณ์สำนักงาน อุปกรณ์สื่อสาร ของ Emergency Center ให้เพียงพอ เหมาะสมและพร้อมใช้งาน เช่น โทรศัพท์ แฟกซ์ วิทยุสื่อสาร CCTV

- (3) ทำหน้าที่ในการแจ้งเหตุ ติดต่อ ประสานงานกับหน่วยงานต่างๆ รวมถึงการบันทึกเหตุการณ์ต่างๆ
- (4) รายงานผลการดำเนินงานให้ ED รับทราบอย่างสม่ำเสมอ
- (5) บันทึกเหตุการณ์ต่างๆ ทั้งหมดที่เกิดขึ้นลงในสมุดบันทึก

2.5) ทีมประชาสัมพันธ์ (CSR Team)

- (1) รายงานตัวต่อ ED ที่ Emergency Center
- (2) รวบรวมข้อมูลทั้งหมดเกี่ยวกับเหตุการณ์ที่เกิดขึ้น และส่งให้ ศปก.กนอ. เพื่อจัดเตรียมออกแถลงการณ์ ฉบับแรก (Press Release) สำหรับการให้ชี้แจงข้อมูล
- (3) ติดตามข่าวสาร และวิเคราะห์สถานการณ์ด้านข่าวสาร เพื่อประเมินผลกระทบด้านภาพลักษณ์ ตลอดจนวางแผนการสื่อสารเพื่อสร้างความเข้าใจกับสื่อมวลชน และสาธารณชน
- (4) ให้การต้อนรับข้าราชการ ผู้สื่อข่าว และบุคคลภายนอก ให้อยู่ในบริเวณที่กำหนดและชี้แจงเหตุการณ์เบื้องต้นให้รับทราบ
- (5) ประสานงานกับทีมประชาสัมพันธ์ของโรงงานที่เกิดเหตุและผู้เกี่ยวข้องร่วมแถลงข่าว ต่อสื่อมวลชนโดยกำหนดเนื้อหา และประเด็นในการแถลงข่าวให้ผู้มีหน้าที่ในการแถลงข่าว

2.6) ทีมสนับสนุน (Support Team)

- (1) รายงานตัวต่อ ED ที่ Emergency Center
- (2) เตรียมความพร้อมอุปกรณ์สำนักงาน เช่น บอร์ด โต๊ะ เก้าอี้ใน Emergency Center พร้อมใช้งาน
- (3) จัดพนักงานเพื่อสนับสนุนงานด้านธุรการใน Emergency Center
- (4) จัดเตรียมรถยนต์พร้อมพนักงานขับรถ เพื่อสนับสนุนงานของ Emergency Center
- (5) จัดหาเสบียงอาหาร น้ำดื่มและอุปกรณ์ เครื่องใช้ที่จำเป็น
- (6) จัดเตรียมสถานที่ ห้องพักรับรอง สำหรับเจ้าหน้าที่ สื่อมวลชนหรือชุมชน รวมถึงสถานที่อพยพ

2.7) ทีม Utility (Utility Team)

- (1) รายงานตัวต่อ ED ที่ Emergency Center
- (2) จัดเจ้าหน้าที่สนับสนุนการซ่อมบำรุงฉุกเฉินในด้านต่างๆ ได้แก่ เครื่องกล ไฟฟ้า โยธา
- (3) จัดเจ้าหน้าที่สนับสนุนการจ่ายน้ำสำรองในการดับเพลิง การระบายน้ำ และการควบคุมน้ำเสีย
- (4) จัดให้มีวัสดุ/อุปกรณ์เพื่อใช้ป้องกันหรือลดผลกระทบสิ่งแวดล้อม
- (5) สนับสนุนด้านการซ่อมแซม แก๊ส หรือก่อสร้างฉุกเฉิน ตามที่มีการร้องขอ
- (6) สำรวจความเสียหายระบบสาธารณูปการและประเมินระยะเวลาการฟื้นคืนกลับหลังภาวะฉุกเฉิน รายงานต่อ ED
- (7) ดำเนินฟื้นฟูภายหลังเกิดเหตุฉุกเฉิน และรายงานผล ตามแบบฟอร์ม Emer.02

5.3 ขั้นตอนการปฏิบัติหลังเกิดภัย

การจัดการหลังเกิดภัยเป็นการฟื้นฟูบูรณะภายหลังที่ภัยได้ยุติหรือผ่านพ้นไปแล้ว เป็นการดำเนินการทั้งปวง เพื่อช่วยเหลือผู้ประสบภัย เป็นหน้าที่ของนิคมอุตสาหกรรมภาคเหนือ ที่ต้องดำเนินการประสานงานกับหน่วยงานต่างๆ ทั้งภาครัฐและเอกชนเพื่อสร้างขวัญและกำลังใจของประชาชนผู้ประสบภัยให้กลับคืนสู่สภาพปกติ และเป็นการฟื้นฟูบูรณะพื้นที่ที่ประสบภัยให้กลับสู่สภาพเดิมโดยเร็ว

ขั้นตอนการให้การฟื้นฟูผู้ประสบภัยความช่วยเหลือและฟื้นฟูบูรณะ ดังนี้

- 1) ประสานหน่วยงานสาธารณสุขในพื้นที่ในการดำเนินการรักษาพยาบาลและบริการทางการแพทย์ฉุกเฉินเพื่อช่วยชีวิตเจ้าหน้าที่และผู้ประสบภัย (กรณีมีผู้ได้รับบาดเจ็บ)
- 2) ประสานหน่วยกำลังในพื้นที่ที่มีความชำนาญทางสารเคมีและวัตถุอันตราย อาวุธ และวัตถุระเบิด นำกำลังเข้าตรวจสอบเพื่อให้เกิดความปลอดภัยสำหรับการฟื้นฟูบูรณะ
- 3) ประสานหน่วยงานฟื้นฟูบูรณะสำรวจความเสียหายด้านสิ่งก่อสร้าง อาคารสถานที่ต่างๆ เพื่อทำการซ่อมแซมหรือรื้อถอน
- 4) ดำเนินการประชาสัมพันธ์ สร้างความเข้าใจ และชี้แจงแนวปฏิบัติของหน่วยงานความมั่นคงต่อโรงงานในนิคมฯ
- 5) กำกับดูแลให้โรงงานดำเนินการตามแผนป้องกันและควบคุมภัยจากการก่อวินาศกรรม และติดตามเฝ้าระวัง อย่างต่อเนื่อง
- 6) ร่วมกับหน่วยงานความปลอดภัยในพื้นที่ในการรักษาความปลอดภัยแก่บุคคล สถานที่ และระบบสาธารณูปโภค
- 7) ติดตามข้อมูลความช่วยเหลือ การติดตามเฝ้าระวัง และการฟื้นฟูบูรณะจากโรงงาน และรายงานต่อผู้มีส่วนเกี่ยวข้อง
- 8) ร่วมกับหน่วยงานความมั่นคงในพื้นที่ในการดำเนินการสอบสวนสาเหตุของการก่อวินาศกรรม ด้วยการค้นหาข้อเท็จจริง ให้ข้อมูลที่จำเป็น ตลอดจนข้อมูลเชิงพื้นที่ เพื่อใช้ประกอบการอธิบายถึงสาเหตุของการก่อวินาศกรรม
- 9) ดำเนินการชี้แจงข้อมูลต่อสื่อมวลชนถึงเหตุการณ์ที่เกิดขึ้น และการดำเนินการต่างๆ

6. การตรวจสอบหาสาเหตุ

ผู้ประกอบการใดที่ก่อให้เกิดภัยและทำให้เกิดผลกระทบเป็นวงกว้าง นิคมอุตสาหกรรมภาคเหนือ จะพิจารณาสั่งการให้ระงับการประกอบกิจการและหยุดกิจกรรมดังกล่าวทันที และดำเนินการตรวจสอบและหาสาเหตุของภัย โดยใช้บุคลากรหรือองค์กรหน่วยงานที่มีประสบการณ์และความชำนาญเป็นที่ยอมรับต่อสาธารณะชน ดำเนินการสรุปผลการตรวจสอบและสาเหตุต่อคณะทำงานฯ ที่สำนักงานนิคมอุตสาหกรรมภาคเหนือ จัดตั้งขึ้น ซึ่งประกอบด้วย หน่วยงานวิชาการ หน่วยงานท้องถิ่น ผู้แทนชุมชน รวมทั้งมีที่ปรึกษาจากสถาบันต่างๆ ที่มีความเชี่ยวชาญเฉพาะด้าน เป็นผู้พิจารณา

บทที่ 10

การป้องกันและบรรเทาภัยทางอากาศ

1. บทนำ

การป้องกันและบรรเทาภัยทางอากาศในที่นี้ได้มุ่งหมายให้เจ้าหน้าที่ฝ่ายพลเรือนใช้อาวุธต่อสู้กับอากาศยานข้าศึก แต่เป็นแนวทางในการดำเนินการเพื่อลดความสูญเสียจากการโจมตีทางอากาศ เนื่องจากฝ่ายทหารไม่สามารถดำเนินการในหลายด้านได้อย่างสมบูรณ์ เช่น การอพยพผู้ประสบภัย การบริการด้านการแพทย์ฉุกเฉินแก่ผู้ประสบภัย การสงเคราะห์ผู้ประสบภัย เป็นต้น ดังนั้น จึงจำเป็นต้องอาศัยเจ้าหน้าที่ฝ่ายพลเรือนจะต้องหาร่วมดำเนินการตั้งแต่อันตรายจนกระทั่งภัยสิ้นสุด เพื่อลดความสูญเสียอันเกิดจากภัยทางอากาศ

2. วัตถุประสงค์

- 2.1 เพื่อป้องกันและบรรเทาผลกระทบต่อนิคมและทรัพย์สินที่เกิดจากภัยทางอากาศ
- 2.2 เพื่อเป็นแนวทางในการเตรียมการป้องกัน และประสานการปฏิบัติงานระหว่างหน่วยงานต่างๆ ที่เกี่ยวข้องเพื่อให้สามารถดำเนินการป้องกันและบรรเทาภัยทางอากาศได้อย่างรวดเร็วและมีประสิทธิภาพ
- 2.3 เพื่อกำหนดหน้าที่ความรับผิดชอบของหน่วยงานที่เกี่ยวข้องและองค์กรเครือข่ายทุกภาคส่วนในการป้องกันและบรรเทาภัยทางอากาศ บูรณาการร่วมกันเพื่อให้เกิดประสิทธิภาพ

3. นิยามศัพท์

ภัยทางอากาศ หมายถึง ภัยอันเกิดจากการโจมตีทางอากาศ โดยอากาศยาน อาวุธนำวิถี ขีปนาวุธ หรือสิ่งใดๆ ที่สามารถเคลื่อนที่หรือทรงตัวบนอากาศ และการโจมตีดังกล่าวส่งผลกระทบต่อชีวิตและทรัพย์สินของประชาชน ในพื้นที่นิคมอุตสาหกรรม และท่าเรืออุตสาหกรรม

4. กระบวนการปฏิบัติงานตามแผนป้องกันและระงับภัยทางอากาศ แบ่งเป็น 3 ระยะ คือ

4.1 การปฏิบัติก่อนเกิดภัยทางอากาศ เป็นการดำเนินการต่างๆ เพื่อป้องกันและเตรียมการเผชิญเหตุการณ์ภัยทางอากาศไว้ล่วงหน้า โดยกำหนดให้มีมาตรการทางการตรวจสอบ อาทิ การประเมินความเสี่ยงของการเกิดภัยทางอากาศในพื้นที่นิคมฯ การตรวจสอบพื้นที่จุดเสี่ยงต่างๆ ในนิคมฯ ระบบความปลอดภัย อุปกรณ์สื่อสารของนิคมฯ ให้พร้อมใช้งานตลอดเวลา การฝึกซ้อมแผนป้องกันและระงับภัยทางอากาศ

4.2 การปฏิบัติระหว่างเกิดภัยทางอากาศ เป็นการดำเนินการต่างๆ เพื่อให้การปฏิบัติเมื่อเกิดภัยเป็นไปอย่างมีระบบ มีการกำหนดแนวปฏิบัติระหว่างเกิดภัยทางอากาศ ซึ่งเป็นแนวปฏิบัติของหน่วยงานความมั่นคง

4.3 การปฏิบัติหลังเกิดภัยทางอากาศ เป็นการดำเนินการต่างๆ เพื่อสำรวจรวบรวมข้อมูลความเสียหายที่เกิดขึ้นและฟื้นฟู/ปรับปรุง/แก้ไขพื้นที่ที่ได้รับผลกระทบให้กลับคืนสู่สภาพเดิมหรือดีกว่าเดิมโดยเร็วที่สุด

5. ขั้นตอนการปฏิบัติในการป้องกันและระงับภัยทางอากาศ

5.1 ขั้นตอนการปฏิบัติก่อนเกิดภัยในการการป้องกันและลดผลกระทบ

1. มาตรการทางการตรวจสอบ

- ประเมินความเสี่ยงของการเกิดภัยทางอากาศในพื้นที่นิคมอุตสาหกรรม
- ตรวจสอบข่าวสารเกี่ยวกับสถานการณ์การเกิดภัยทางอากาศในพื้นที่
- ตรวจสอบตราจุดผ่านเข้า-ออก ของนิคมอุตสาหกรรม และจัดสายตรวจหรือเจ้าหน้าที่นิคมฯ เพื่อประสานงานหรือรับแจ้งเหตุ
- ตรวจสอบช่องทางการสื่อสารกับหน่วยงานความมั่นคง และปรับปรุงให้เป็นปัจจุบัน
- ตรวจสอบอุปกรณ์สื่อสารของนิคมฯ อาทิ วิทยุสื่อสาร VDO Conference ระบบอินเทอร์เน็ต เป็นต้น ให้พร้อมใช้งานตลอดเวลา
- ตรวจสอบความพร้อมของอุปกรณ์และบุคลากร ตามแบบฟอร์ม Check List
- ตรวจสอบแผนผังบริเวณนิคมอุตสาหกรรม รายละเอียดต่างๆ ให้ชัดเจนและตรงกับสภาพการใช้งานในปัจจุบัน เพื่อค้นหาจุดที่เสี่ยงต่อการเกิดภัยทางอากาศ

2. มาตรการทางกฎหมาย

- ประเมินความเสี่ยงภัยจากการเกิดภัยทางอากาศและมาตรการป้องกันของโรงงานที่มีความเสี่ยงต่อภัยจากการเกิดภัยทางอากาศสูงหรือปานกลาง
- ดำเนินการให้บริเวณเขตพื้นที่นิคมอุตสาหกรรมเป็นเขตห้ามบิน (No Fly Zone)
- ดำเนินการฝึกซ้อมเพื่อทดสอบแผนป้องกันและควบคุมภัยทางอากาศ อย่างน้อยปีละ 1 ครั้ง พร้อมทั้งปรับปรุงแผนฯ ให้เป็นปัจจุบัน
- ติดตามแนวปฏิบัติของหน่วยงานความมั่นคงในเรื่องการป้องกัน เตรียมความพร้อม และระงับภัยทางอากาศ

3. มาตรการการศึกษาและอบรม

- จัดทำฐานข้อมูลกำลังเจ้าหน้าที่ อาสาสมัคร หน่วยงานในพื้นที่ เพื่อให้พร้อมขอความช่วยเหลือได้ทันทีเมื่อเกิดเหตุภาวะฉุกเฉิน
- รวบรวมข้อมูลการเกิดเหตุการณ์ภัยทางอากาศ และทบทวนถึงสาเหตุที่ทำให้เกิดภัยทางอากาศต่างๆ ที่ผ่านมา
- นำข้อมูลที่รวบรวมได้มาวิเคราะห์เพื่อจัดทำมาตรการป้องกันการเกิดซ้ำ
- จัดทำสรุปบทเรียนของการเกิดภัยทางอากาศครั้งสำคัญ เพื่อประโยชน์ในการบริหารจัดการครั้งต่อไป
- จัดหาและจัดส่งข้อมูลคำแนะนำในการป้องกันกรณีเกิดเหตุภัยทางอากาศให้กับนิคมอุตสาหกรรม
- เผยแพร่ความรู้และสร้างความตระหนักเกี่ยวกับการป้องกันและการปฏิบัติตนอย่างถูกต้องหากมีข่าวการหรือสถานการณ์ภัยทางอากาศ

5.2 ขั้นตอนการปฏิบัติขณะเกิดภัย

1. บทบาทของผู้ประกอบการในนิคมฯ

- แจ้งเหตุและรายงานเมื่อเกิดภัยขนาดเล็กระดับโรงงานอุตสาหกรรม/สถานประกอบการ ให้กับเจ้าหน้าที่นิคมฯภาคเหนือทราบ ตามช่องทางการสื่อสารที่กำหนด ทันทีเมื่อเกิดเหตุหรือตามผังการสื่อสารและประสานงานตามด้านล่าง

แผนผังการสื่อสารและประสานงานในพื้นที่นิคมอุตสาหกรรมภาคเหนือ

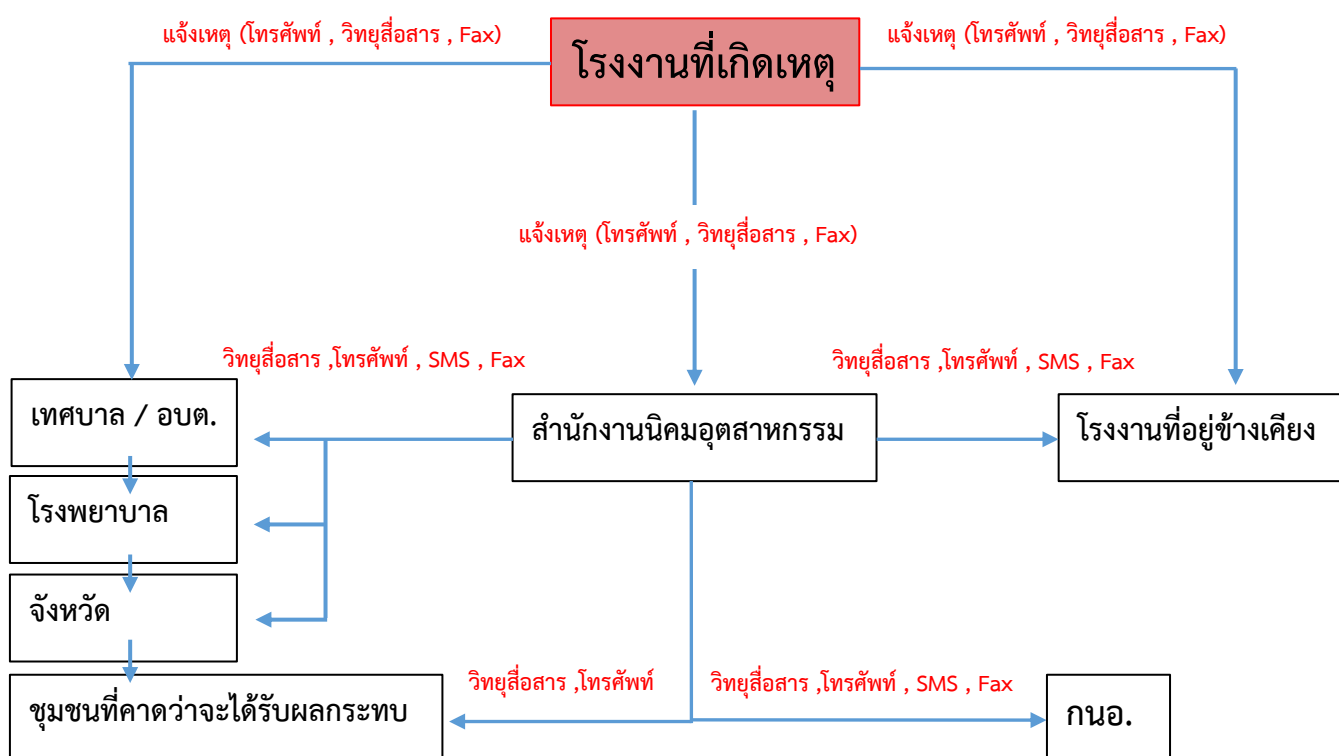

- ควบคุมและระงับเหตุ ผู้ประกอบการหรือผู้รับผิดชอบโรงงาน/สถานประกอบการที่เกิดเหตุ ต้องดำเนินการควบคุม สั่งการในการระงับเหตุฉุกเฉินที่เกิดขึ้นตามแผนฉุกเฉินของโรงงาน เพื่อควบคุมเหตุการณ์ไม่ให้ขยายตัวลุกลามส่งผลกระทบต่อโรงงาน/สถานประกอบการข้างเคียงหรือชุมชน และรายงานเหตุการณ์มายังสำนักงานนิคมอุตสาหกรรมภาคเหนือ ที่ศูนย์ควบคุมภาวะฉุกเฉิน (Emergency Center) เป็นระยะๆ ในกรณีที่เหตุการณ์รุนแรงไม่สามารถควบคุมได้ ให้ผู้ประกอบการหรือผู้รับผิดชอบของโรงงาน/สถานประกอบการจัดส่งผู้แทนที่มีอำนาจในการสั่งการ

หรือตัดสินใจมาประจำยังศูนย์ควบคุมภาวะฉุกเฉิน ของนิคมอุตสาหกรรมภาคเหนือ เพื่อประสานงานในการควบคุมเหตุการณ์ร่วมกับทางนิคมอุตสาหกรรมภาคเหนือ ต่อไป

โครงสร้างแผนปฏิบัติการภาวะฉุกเฉิน นิคมอุตสาหกรรมภาคเหนือ (นิคมฯ สามารถจัดการเองได้)

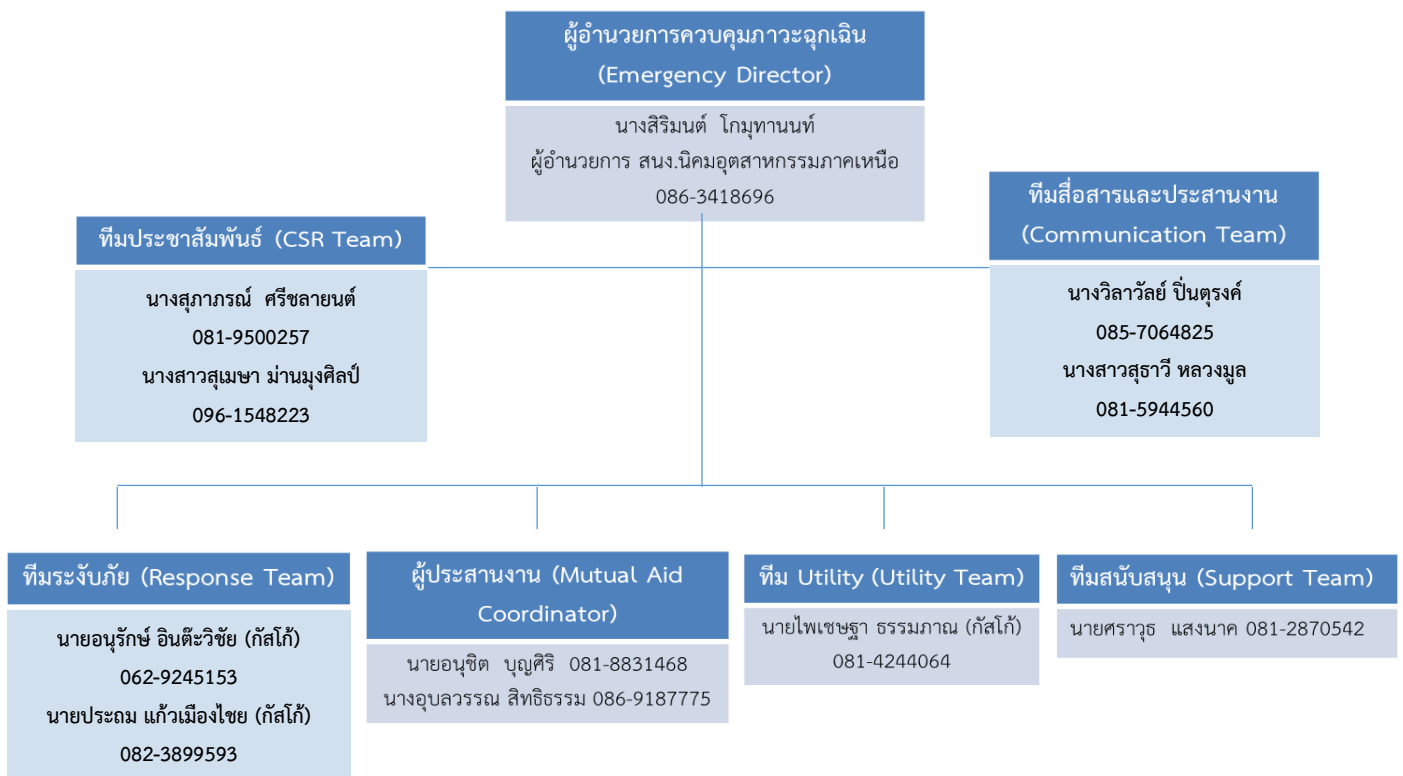

แผนผังปฏิบัติการเหตุฉุกเฉิน ระดับโรงงานอุตสาหกรรม/สถานประกอบการ (ระดับที่ 1)

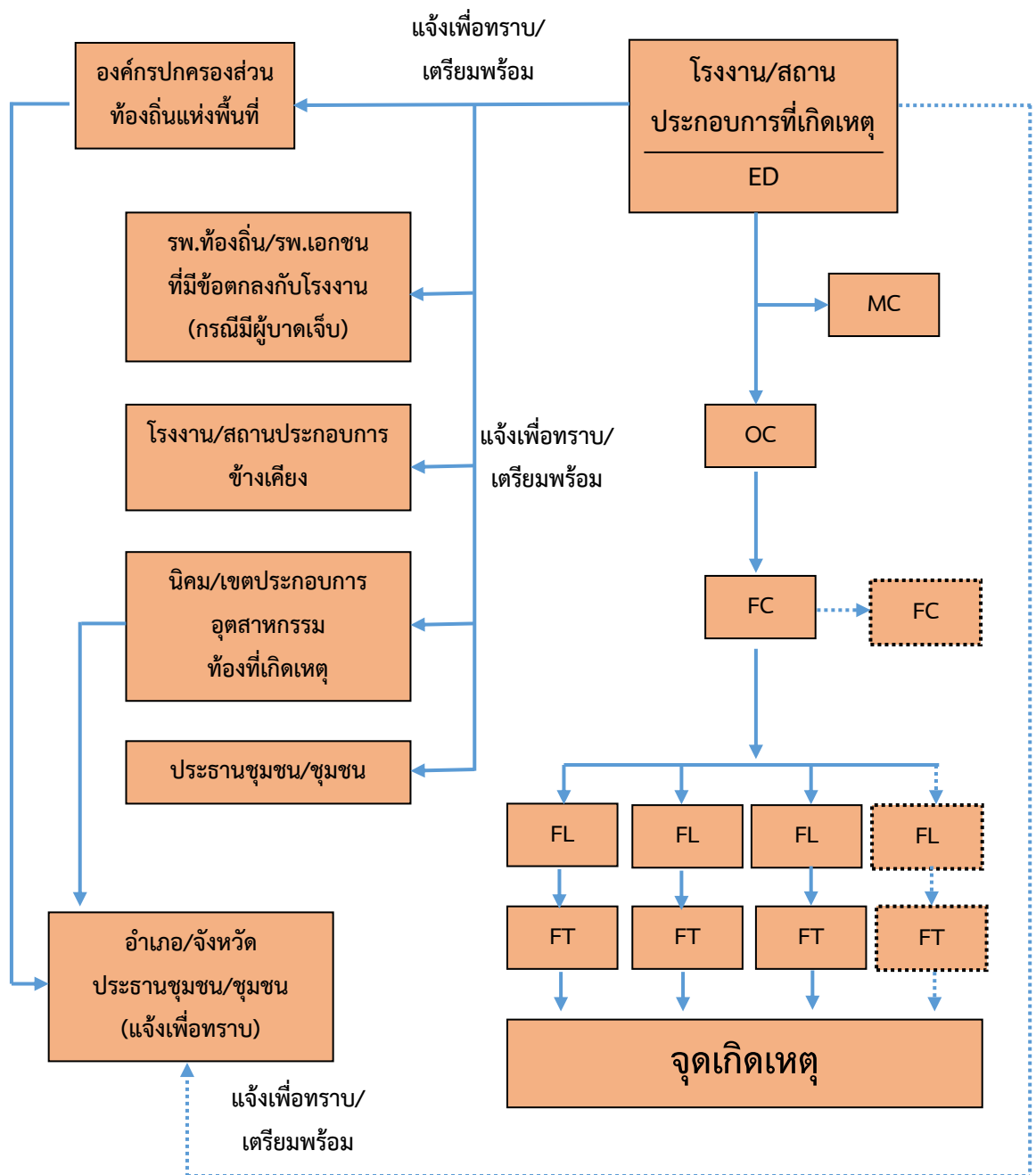

แผนผังปฏิบัติการเหตุฉุกเฉิน ระดับโรงงานอุตสาหกรรม/สถานประกอบการ (ระดับที่ 2)

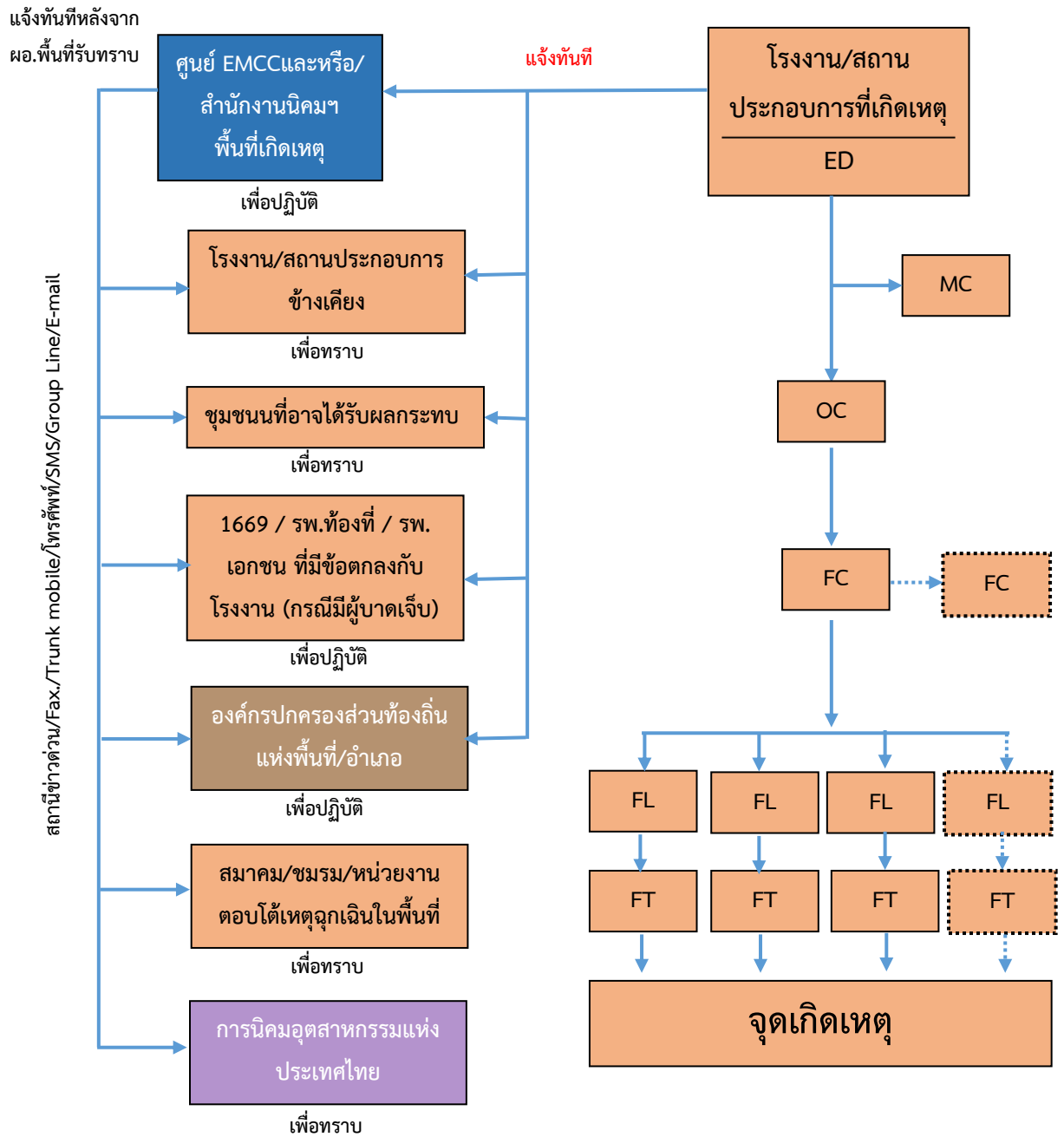

แผนผังปฏิบัติการเหตุฉุกเฉิน ระดับโรงงานอุตสาหกรรม/สถานประกอบการ (ระดับที่ 3)

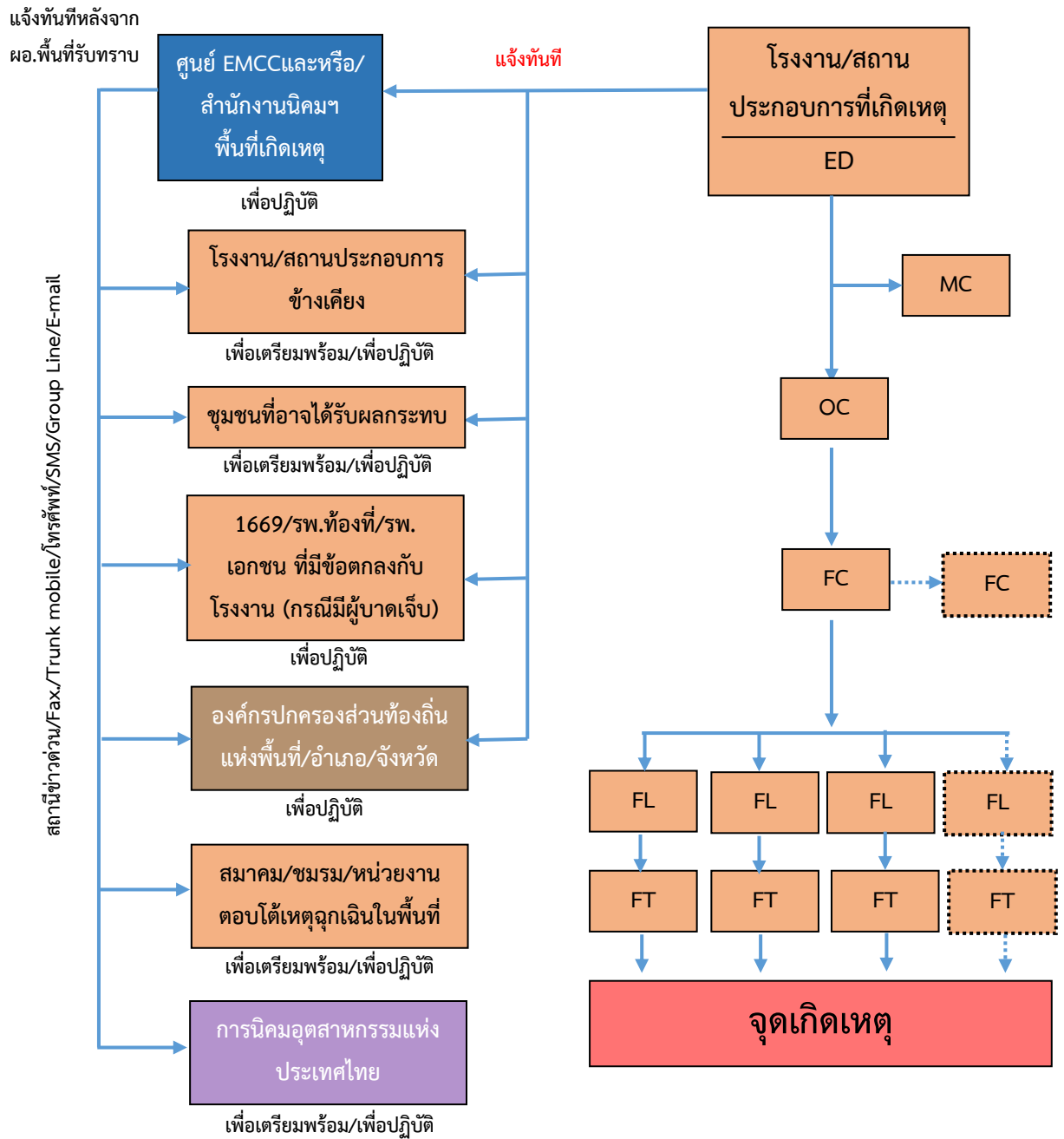

2. บทบาทของนิคมอุตสาหกรรมภาคเหนือ

- เจ้าหน้าที่นิคมฯ ทำหน้าที่รับ-แจ้งเหตุ กรณีเกิดเหตุภาวะฉุกเฉิน และรายงาน ผอ.นิคมฯ ทราบ (เหตุฉุกเฉินระดับโรงงาน/นิคมฯ)
- ผอ.นิคมฯ สั่งการเจ้าหน้าที่ลงพื้นที่เพื่อรวบรวมข้อมูลและบันทึกรายละเอียดของสถานการณ์ ในแบบฟอร์มรายงานเหตุการณ์ภาวะฉุกเฉินเบื้องต้น (Emer.01) ข้อมูลประกอบด้วย
 - สถานที่เกิดเหตุ / ตำแหน่งที่เกิดเหตุ
 - ลักษณะเหตุการณ์ที่เกิดขึ้น (ระบุเหตุให้ชัดเจน เช่น ไฟไหม้ สารเคมีรั่วไหล ระเบิด เป็นต้น)
 - ความรุนแรงและผลกระทบ (ผู้บาดเจ็บ ผลกระทบต่อสิ่งแวดล้อม ความเสียหายเบื้องต้น)
 - สภาพอากาศและทิศทางลม
 - ความต้องการความช่วยเหลือ/สนับสนุน เช่น รถดับเพลิง ทีมกู้ภัยสารเคมี เป็นต้น
- ผอ.นิคมฯ สื่อสารเหตุการณ์ไปยังผู้เกี่ยวข้อง ได้แก่
 - รายงานเหตุการณ์ รผก.ปท.1 เพื่อทราบข้อมูลและยกระดับสถานการณ์
 - แจ้ง ศปก.กนอ. เพื่อทราบข้อมูลและการยกระดับสถานการณ์ พร้อมทั้งขอรับการสนับสนุนข้อมูลและอุปกรณ์ต่างๆ ตามการร้องขอของนิคมฯ
 - แจ้ง ผู้ประกอบการในพื้นที่นิคมฯ เพื่อทราบและเตรียมความพร้อม
 - แจ้ง หน่วยงานท้องถิ่นที่อยู่ในพื้นที่ใกล้เคียง เพื่อทราบและเตรียมความพร้อม
- ผอ.นิคมฯ สั่งการเจ้าหน้าที่นิคมฯ ลงพื้นที่เพื่อติดตามสถานการณ์และรายงานผู้เกี่ยวข้องทราบ
- ผอ.นิคมฯ หรือผู้ที่ได้รับมอบหมายสั่งการผู้เกี่ยวข้องเปิดศูนย์ปฏิบัติการควบคุมภาวะฉุกเฉิน (Emergency Center) เพื่อทำหน้าที่รวบรวมข้อมูลข่าวสาร ติดตามเฝ้าระวังสถานการณ์และรายงานสถานการณ์ให้ผู้เกี่ยวข้องทราบเป็นระยะๆ และทำหน้าที่ร่วมกับผู้พัฒนา (ถ้ามี) ในฐานะผู้อำนวยการควบคุมภาวะฉุกเฉิน (Emergency Director: ED)
- ในกรณีที่เหตุการณ์รุนแรงไม่สามารถควบคุมได้ ให้ ED นิคมอุตสาหกรรมแจ้งท้องถิ่นเพื่อขอรับการสนับสนุน และเรียนเชิญผู้อำนวยการท้องถิ่น (นายกเทศมนตรี/นายอำเภอ) ทำหน้าที่บัญชาการเหตุการณ์ (ภาวะฉุกเฉินระดับที่ 1 ตามแผน ปท.ชาติ)
- เมื่อผู้อำนวยการท้องถิ่นบัญชาการเหตุการณ์แล้ว ให้การปฏิบัติเป็นไปตามอำนาจหน้าที่ตามกฎหมายของหน่วยงานที่เกี่ยวข้อง
- ED นิคมอุตสาหกรรมภาคเหนือ ทำหน้าที่สนับสนุนข้อมูลพื้นที่ต่อผู้บัญชาการเหตุการณ์
- ED นิคมอุตสาหกรรมภาคเหนือ ทำหน้าที่สนับสนุนการจัดตั้งสถานที่ตั้งศูนย์อำนวยการเฉพาะกิจหรือศูนย์อำนวยการร่วมในภาวะฉุกเฉินจังหวัด โดยอาจพิจารณาใช้สถานที่ อาทิ นิคมอุตสาหกรรมภาคเหนือ สำนักงานเทศบาลเขตพื้นที่ หรือศาลากลางจังหวัด และสถานที่อื่นที่พิจารณาแล้วเห็นว่าปลอดภัย

- ผอ.นิคมฯ ประสานงานกับ ศปก.กนอ. ในการให้ข้อมูลในพื้นที่เพื่อดำเนินการจัดเตรียมข่าวสารสำหรับประชาสัมพันธ์ให้กระทรวงอุตสาหกรรม และหน่วยงานที่เกี่ยวข้องทราบเป็นระยะๆ

บทบาทหน้าที่และความรับผิดชอบ ดังนี้

2.1) ผู้อำนวยการควบคุมภาวะฉุกเฉิน: ED (Emergency Director)

- (1) เป็นผู้ที่มีอำนาจสูงสุดในการอำนวยการระงับเหตุฉุกเฉินที่ Emergency Center ประเมินสถานการณ์ ระดับความเสี่ยง และวางแผนกำหนดยุทธศาสตร์ในการระงับเหตุ ดังนี้
 - สร้างความปลอดภัยให้กับพนักงาน
 - ลดความรุนแรงของเหตุการณ์ โดยให้มีความสูญเสียน้อยที่สุด
 - ควบคุมไม่ให้มีการทำลายสภาพแวดล้อม และส่งผลกระทบต่อชุมชน
- (2) กำกับ ดูแล และสนับสนุนการระงับเหตุ ทั้งทางด้านกำลังคน วัสดุอุปกรณ์ และปัจจัยสำคัญอื่นๆ
- (3) พิจารณาระดับของเหตุฉุกเฉินและขอความช่วยเหลือจากภายนอก
- (4) รายงานสถานการณ์เหตุฉุกเฉินที่เกิดขึ้นให้ ผู้บริหารของการนิคมฯ และหน่วยงานราชการในพื้นที่
- (5) ตัดสินใจยกเลิกภาวะฉุกเฉิน เมื่อเห็นว่าสามารถควบคุมเหตุการณ์ได้
- (6) ให้ข้อมูลข่าวสารเกี่ยวกับเหตุการณ์เบื้องต้นแก่สื่อมวลชน หน่วยงานราชการและชุมชน
- (7) สั่งการให้ดำเนินการตรวจสอบความเสียหาย สอบสวนหาสาเหตุของอุบัติเหตุ และกำหนดมาตรการป้องกันเบื้องต้น

2.2) ผู้ประสานงาน: MC (Mutual Aid Coordinator)

- (1) รายงานตัวต่อ ED ที่ Emergency Center
- (2) รวบรวมข้อมูลเกี่ยวกับเหตุการณ์ที่เกิดขึ้น การดำเนินการแก้ไขเหตุการณ์ ผลกระทบที่อาจเกิด รายงานต่อ ED
- (3) ประสานงานการสนับสนุน กำลังพล เครื่องมือเครื่องใช้ และวัสดุอุปกรณ์ต่างๆ จากศูนย์ควบคุมภาวะฉุกเฉินของนิคมอุตสาหกรรมภาคเหนือ และโรงงานที่เกิดเหตุ กำหนด/จัดพื้นที่ เพื่อเป็นจุดรวมทรัพยากร
- (4) ติดตามความคืบหน้าในการดำเนินการตามคำสั่งและรายงานการปฏิบัติให้ ED รับทราบเป็นระยะ

2.3) หัวหน้าทีมระงับเหตุ (Response Team)

- (1) OC, FC นิคมอุตสาหกรรมภาคเหนือ เดินทางไปยังจุดเกิดเหตุเพื่อประเมินสถานการณ์ (Size Up) เหตุการณ์ ความรุนแรงและผลกระทบ
- (2) สั่งการ และควบคุมการช่วยชีวิตผู้ที่ได้รับบาดเจ็บ
- (3) เลือกเทคนิค และวิธีการระงับเหตุร่วมกับผู้ที่รับผิดชอบของโรงงานที่เกิดเหตุหรือผู้รับมอบหมาย

- (4) วางแผน และควบคุมให้มีการใช้ทรัพยากรในการระงับเหตุอย่างเหมาะสม เช่น กำลังคน สารดับเพลิง น้ำดับเพลิง โฟม ฯลฯ รวมถึงการจัดเตรียมเพื่อสนับสนุนการปฏิบัติการของทีมดับเพลิง
- (5) รายงานสถานการณ์/ประเมินสถานการณ์จากจุดเกิดเหตุให้ ED ทราบเป็นระยะ พร้อมความช่วยเหลือที่ต้องการ
- (6) ประสานงานการควบคุมเหตุการณ์ร่วมกับหัวหน้าหน่วยดับเพลิงที่มาจากภายนอก
- (7) ตรวจสอบและยืนยันการควบคุมเหตุการณ์กับผู้ปฏิบัติงาน เพื่อให้มั่นใจเหตุการณ์สงบแล้ว เพื่อแจ้ง ED ขอยกเลิกภาวะฉุกเฉิน

2.4) ทีมสื่อสารและประสานงาน (Communication Team)

- (1) รายงานตัวต่อ ED ที่ Emergency Center
- (2) จัดให้มีอุปกรณ์สำนักงาน อุปกรณ์สื่อสาร ของ Emergency Center ให้เพียงพอ เหมาะสมและพร้อมใช้งาน เช่น โทรศัพท์ แฟกซ์ วิทยุสื่อสาร CCTV
- (3) ทำหน้าที่ในการแจ้งเหตุ ติดต่อ ประสานงานกับหน่วยงานต่างๆ รวมถึงการบันทึกเหตุการณ์ต่างๆ
- (4) รายงานผลการดำเนินงานให้ ED รับทราบอย่างสม่ำเสมอ
- (5) บันทึกเหตุการณ์ต่างๆ ทั้งหมดที่เกิดขึ้นลงในสมุดบันทึก

2.5) ทีมประชาสัมพันธ์ (CSR Team)

- (1) รายงานตัวต่อ ED ที่ Emergency Center
- (2) รวบรวมข้อมูลทั้งหมดเกี่ยวกับเหตุการณ์ที่เกิดขึ้น และส่งให้ ศปภ.กนอ. เพื่อจัดเตรียมออกแถลงการณ์ ฉบับแรก (Press Release) สำหรับการให้ชี้แจงข้อมูล
- (3) ติดตามข่าวสาร และวิเคราะห์สถานการณ์ด้านข่าวสาร เพื่อประเมินผลกระทบด้านภาพลักษณ์ ตลอดจนวางแผนการสื่อสารเพื่อสร้างความเข้าใจกับสื่อมวลชน และสาธารณชน
- (4) ให้การต้อนรับข้าราชการ ผู้สื่อข่าว และบุคคลภายนอก ให้อยู่ในบริเวณที่กำหนดและชี้แจงเหตุการณ์เบื้องต้นให้รับทราบ
- (5) ประสานงานกับทีมประชาสัมพันธ์ของโรงงานที่เกิดเหตุและผู้เกี่ยวข้องร่วมแถลงข่าว ต่อสื่อมวลชนโดยกำหนดเนื้อหา และประเด็นในการแถลงข่าวให้ผู้มีหน้าที่ในการแถลงข่าว

2.6) ทีมสนับสนุน (Support Team)

- (1) รายงานตัวต่อ ED ที่ Emergency Center
- (2) เตรียมความพร้อมอุปกรณ์สำนักงาน เช่น บอร์ด โต๊ะ เก้าอี้ใน Emergency Center พร้อมใช้งาน
- (3) จัดพนักงานเพื่อสนับสนุนงานด้านธุรการใน Emergency Center
- (4) จัดเตรียมรถยนต์พร้อมพนักงานขับรถ เพื่อสนับสนุนงานของ Emergency Center
- (5) จัดหาเสบียงอาหาร น้ำดื่มและอุปกรณ์ เครื่องใช้ที่จำเป็น

- (6) จัดเตรียมสถานที่ ห้องพักรับรอง สำหรับเจ้าหน้าที่ สื่อมวลชนหรือชุมชน รวมถึงสถานที่อพยพ

2.7) ทีม Utility (Utility Team)

- (1) รายงานตัวต่อ ED ที่ Emergency Center
- (2) จัดเจ้าหน้าที่สนับสนุนการซ่อมบำรุงฉุกเฉินในด้านต่างๆ ได้แก่ เครื่องกล ไฟฟ้า โยธา
- (3) จัดเจ้าหน้าที่สนับสนุนการจ่ายน้ำสำรองในการดับเพลิง การระบายน้ำ และการควบคุมน้ำเสีย
- (4) จัดให้มีวัสดุ/อุปกรณ์เพื่อใช้ป้องกันหรือลดผลกระทบสิ่งแวดล้อม
- (5) สนับสนุนด้านการซ่อมแซม แก๊ส หรือก่อสร้างฉุกเฉิน ตามที่มีการร้องขอ
- (6) สำรวจความเสียหายระบบสาธารณูปการและประเมินระยะเวลาการฟื้นคืนกลับหลังภาวะฉุกเฉิน รายงานต่อ ED
- (7) ดำเนินฟื้นฟูภายหลังเกิดเหตุฉุกเฉิน และรายงานผล ตามแบบฟอร์ม Emer.02

5.3 ขั้นตอนการปฏิบัติหลังเกิดภัย

การจัดการหลังเกิดภัยเป็นการฟื้นฟูบูรณะภายหลังที่ภัยได้ยุติหรือผ่านพ้นไปแล้ว เป็นการดำเนินการทั้งปวง เพื่อช่วยเหลือผู้ประสบภัย เป็นหน้าที่ของนิคมอุตสาหกรรมภาคเหนือ ที่ต้องดำเนินการประสานงานกับหน่วยงานต่างๆ ทั้งภาครัฐและเอกชนเพื่อสร้างขวัญและกำลังใจของประชาชนผู้ประสบภัยให้กลับคืนสู่สภาพปกติ และเป็นการฟื้นฟูบูรณะพื้นที่ประสบภัยให้กลับสู่สภาพเดิมโดยเร็ว

ขั้นตอนการให้การฟื้นฟูผู้ประสบภัยความช่วยเหลือและฟื้นฟูบูรณะ ดังนี้

- 1) ประสานกับนิคมฯ ในการสำรวจและประเมินความเสียหายพื้นที่ และรายงานข้อมูลต่อผู้บริหาร
- 2) ประสานและให้การสนับสนุนกับนิคมฯ ในการฟื้นฟูบูรณะสิ่งก่อสร้าง อาคารสถานที่ต่างๆ เพื่อทำการซ่อมแซมหรือรื้อถอน รวมทั้งตรวจสอบระบบจัดการสิ่งแวดล้อมในพื้นที่นิคมฯ อาทิ ระบบตรวจวัดคุณภาพอากาศ ระบบบำบัดน้ำเสีย
- 3) ประสานและให้การสนับสนุนกับนิคมฯ ในการจัดหาที่พักชั่วคราว ดำเนินการฟื้นฟู เยียวยา และให้การช่วยเหลือผู้ที่ได้รับผลกระทบจากภัยทางอากาศในเบื้องต้น
- 4) ร่วมกับนิคมฯ ในการดำเนินการประชาสัมพันธ์ สร้างความเข้าใจ ช่วยเหลือผู้ที่ได้รับผลกระทบ
- 5) กำกับดูแลให้นิคมฯ ดำเนินการตามแผนป้องกันและบรรเทาภัยทางอากาศ และติดตามเฝ้าระวังอย่างต่อเนื่อง
- 6) ติดตามข้อมูลความช่วยเหลือ การติดตามเฝ้าระวัง และการฟื้นฟูบูรณะจากนิคมฯ และรายงานต่อผู้มีส่วนเกี่ยวข้อง
- 7) ร่วมกับทีมผู้เชี่ยวชาญด้านภัยทางอากาศในการดำเนินการสอบสวนหาสาเหตุของการเกิดภัยทางอากาศ ด้วยการค้นหาข้อเท็จจริง ให้ข้อมูลที่จำเป็น ตลอดจนข้อมูลเชิงพื้นที่ เพื่อใช้ประกอบการอธิบายถึงสาเหตุของการเกิดภัยทางอากาศ ตลอดจนศึกษาผลกระทบจากภัยทางอากาศที่มีต่อชีวิตและทรัพย์สินในพื้นที่นิคมฯ เพื่อนำไปใช้เป็นข้อมูลในการจัดการภัยในอนาคต
- 8) ดำเนินการชี้แจงข้อมูลต่อสื่อมวลชนถึงเหตุการณ์ที่เกิดขึ้น และการดำเนินการต่างๆ

6. การตรวจสอบหาสาเหตุ

ผู้ประกอบการใดที่ก่อให้เกิดภัยและทำให้เกิดผลกระทบเป็นวงกว้าง นิคมอุตสาหกรรมภาคเหนือจะพิจารณาสั่งการให้ระงับการประกอบกิจการและหยุดกิจกรรมดังกล่าวทันที และดำเนินการตรวจสอบและหาสาเหตุของภัย โดยใช้บุคลากรหรือองค์กรหน่วยงานที่มีประสบการณ์และความชำนาญเป็นที่ยอมรับต่อสาธารณะชน ดำเนินการสรุปผลการตรวจสอบและสาเหตุต่อคณะทำงานฯ ที่สำนักงานนิคมอุตสาหกรรมภาคเหนือ จัดตั้งขึ้น ซึ่งประกอบด้วย หน่วยงานวิชาการ หน่วยงานท้องถิ่น ผู้แทนชุมชน รวมทั้งมีที่ปรึกษาจากสถาบันต่างๆ ที่มีความเชี่ยวชาญเฉพาะด้าน เป็นผู้พิจารณา

บทที่ 11

การป้องกันและระงับการชุมนุมประท้วงและการก่อการจลาจล

1. บทนำ

ในภาวะปัจจุบันการพัฒนาการเมือง การปกครองและความตื่นตัวทางประชาธิปไตยค่อนข้างสูง ประกอบกับความเจริญเติบโตทางเศรษฐกิจที่เป็นไปอย่างรวดเร็ว การอพยพย้ายถิ่นของประชาชนจากสังคมชนบทมาสู่สังคมอุตสาหกรรมในเขตเมือง การดำเนินนโยบายสาธารณะของรัฐเกี่ยวกับโครงการก่อสร้างขนาดใหญ่ ทำให้เกิดเหตุการณ์ความเคลื่อนไหวของกลุ่มพลังทางการเมือง กลุ่มนักศึกษา กลุ่มผู้ใช้แรงงาน และประชาชนที่เดือดร้อนหรือได้รับผลกระทบสูงขึ้น ทั้งนี้เพื่อต้องการให้รัฐบาลแก้ไขปัญหา เมื่อไม่ได้รับการตอบสนองแล้วอาจก่อความไม่สงบเรียบร้อยต่างๆ สร้างความเสียหายต่อชีวิตและทรัพย์สินของประชาชนและของรัฐ และผลกระทบต่อความไม่สงบเรียบร้อยต่างๆ ความมั่นคงของชาติ ดังนั้น การแก้ไขปัญหาความเดือดร้อนของประชาชนและความเคลื่อนไหวของกลุ่มพลังต่างๆ ต้องกระทำอย่างรวดเร็วและมีประสิทธิภาพ เพื่อให้สอดคล้องกับการเปลี่ยนแปลงทางการเมือง เศรษฐกิจ สังคม ทำให้ระบบการปกครองดำรงต่อไปได้

2. วัตถุประสงค์

- 2.1 เพื่อป้องกันและบรรเทาผลกระทบต่อชีวิตและทรัพย์สินที่เกิดจากการชุมนุมประท้วงและการก่อการจลาจล
- 2.2 เพื่อเป็นแนวทางในการเตรียมการป้องกัน และประสานการปฏิบัติงานระหว่างหน่วยงานต่างๆ ที่เกี่ยวข้องเพื่อให้สามารถดำเนินการป้องกันและระงับการชุมนุมประท้วงและการก่อการจลาจลได้อย่างรวดเร็วและมีประสิทธิภาพ
- 2.3 เพื่อกำหนดหน้าที่ความรับผิดชอบของหน่วยงานที่เกี่ยวข้องและองค์กรเครือข่ายทุกภาคส่วนในการป้องกันและระงับการชุมนุมประท้วงและการก่อการจลาจลบูรณาการร่วมกันเพื่อให้เกิดประสิทธิภาพ

3. นิยามศัพท์

การประท้วง หมายถึง การแสดงออกด้วยการกระทำ เพื่อแสดงให้เห็นว่า คัดค้านหรือไม่เห็นด้วยซึ่งมีหลากหลายวิธี เช่น การอดข้าวประท้วง การเดินประท้วง ซึ่งส่วนใหญ่ เป็นการแสดงออกทางสังคมและการเมือง โดยการประท้วงที่ใช้ความรุนแรงก่อให้เกิดความวุ่นวายจนกลายเป็นการก่อการจลาจล

การก่อการจลาจล หมายถึง การก่อความไม่สงบที่มีลักษณะคล้ายสงครามกลางเมือง คือ มีมวลชนขนาดใหญ่รวมตัวกันเคลื่อนไหวเพื่อนำไปสู่การเปลี่ยนแปลง และอาจจะไม่สามารถควบคุมมวลชนที่มารวมตัวกันนั้นได้ จนนำไปสู่การจลาจล สร้างความวุ่นวาย

4. กระบวนการปฏิบัติงานตามแผนป้องกันและระงับการชุมนุมประท้วงและการก่อการจลาจล

4.1 การปฏิบัติก่อนเกิดการชุมนุมประท้วงและการก่อการจลาจล เป็นการดำเนินการต่างๆ เพื่อป้องกันและเตรียมการเผชิญเหตุการณ์การชุมนุมประท้วงและการก่อการจลาจลไว้ล่วงหน้า โดยกำหนดให้มีมาตรการทางการตรวจสอบ อาทิ การประเมินความเสี่ยงของการเกิดการชุมนุมประท้วงและการก่อการจลาจลในนิคมฯ การตรวจสอบพื้นที่จุดเสี่ยงต่างๆ ในนิคมฯ ระบบความปลอดภัย อุปกรณ์สื่อสารของนิคมฯ ให้พร้อมใช้งานตลอดเวลา การฝึกซ้อมแผนป้องกันและระงับการเกิดการชุมนุมประท้วงและการก่อการจลาจล

4.2 การปฏิบัติระหว่างเกิดการชุมนุมประท้วงและการก่อการจลาจล เป็นการดำเนินการต่างๆ เพื่อให้การปฏิบัติเมื่อเกิดภัยเป็นไปอย่างมีระบบ มีการกำหนดแนวปฏิบัติระหว่างเกิดการชุมนุมประท้วงและการก่อการจลาจล ซึ่งเป็นแนวปฏิบัติของหน่วยงานความมั่นคง

4.3 การปฏิบัติหลังเกิดการชุมนุมประท้วงและการก่อการจลาจล เป็นการดำเนินการต่างๆ เพื่อสำรวจรวบรวมข้อมูลความเสียหายที่เกิดขึ้นและฟื้นฟู/ปรับปรุง/แก้ไขพื้นที่ที่ได้รับความเสียหายให้กลับคืนสู่สภาพเดิมหรือดีกว่าเดิมโดยเร็วที่สุด

5. ขั้นตอนการปฏิบัติในการป้องกันและระงับการเกิดการชุมนุมประท้วงและการก่อการจลาจล

5.1 ขั้นตอนการปฏิบัติก่อนเกิดภัยในการการป้องกันและลดผลกระทบ

1. มาตรการทางการตรวจสอบ

- ประเมินความเสี่ยงของการเกิดการชุมนุมประท้วงและการก่อการจลาจลในพื้นที่นิคมอุตสาหกรรม
- ตรวจสอบข่าวสารเกี่ยวกับสถานการณ์การชุมนุมประท้วงและการก่อการจลาจลในพื้นที่
- ตรวจสอบตราจุดผ่านเข้า-ออก ของนิคมอุตสาหกรรม และจัดสายตรวจหรือเจ้าหน้าที่นิคมฯ เพื่อประสานงานหรือรับแจ้งเหตุ
- ตรวจสอบและสังเกตบุคคล ยานพาหนะ ที่น่าสงสัยและรายงานให้ ผอ.นิคมฯ ทราบ
- ตรวจสอบช่องทางการสื่อสารกับหน่วยงานความมั่นคง และปรับปรุงให้เป็นปัจจุบัน
- ตรวจสอบอุปกรณ์สื่อสารของนิคมฯ อาทิ วิทยุสื่อสาร VDO Conference ระบบอินเทอร์เน็ต เป็นต้น ให้พร้อมใช้งานตลอดเวลา
- ตรวจสอบความพร้อมของอุปกรณ์รักษาความปลอดภัย อาทิ กล้องวงจรปิด แผงกันเหล็ก กรวยยาง และเจ้าหน้าที่รักษาความปลอดภัย
- ตรวจสอบแผนผังบริเวณนิคมอุตสาหกรรม รายละเอียดต่างๆ ให้ชัดเจนและตรงกับสภาพการใช้งานในปัจจุบัน เพื่อค้นหาจุดที่เสี่ยงต่อการเกิดการชุมนุมประท้วงและการก่อการจลาจล

2. มาตรการทางกฎหมาย

- ประเมินความเสี่ยงภัยจากการเกิดการชุมนุมประท้วงและการก่อการจลาจลและมาตรการป้องกันของโรงงานที่มีความเสี่ยงต่อภัยจากการชุมนุมประท้วงและการก่อการจลาจลสูงหรือปานกลาง

- ดำเนินการฝึกซ้อมเพื่อทดสอบแผนป้องกันและระงับการชุมนุมประท้วงและการก่อการจลาจลอย่างน้อยปีละ 1 ครั้ง พร้อมทั้งปรับปรุงแผนฯ ให้เป็นปัจจุบัน
- ติดตามแนวปฏิบัติของหน่วยงานความมั่นคงในเรื่องการป้องกัน เตรียมความพร้อม และระงับการชุมนุมประท้วงและการก่อการจลาจล

3. มาตรการการศึกษาและอบรม

- จัดทำฐานข้อมูลกำลังเจ้าหน้าที่ อาสาสมัคร หน่วยงานในพื้นที่ เพื่อให้พร้อมขอความช่วยเหลือได้ทันทีเมื่อเกิดเหตุภาวะฉุกเฉิน
- รวบรวมข้อมูลการเกิดเหตุการณ์การชุมนุมประท้วงและการก่อการจลาจล และทบทวนถึงสาเหตุที่ทำให้เกิดการชุมนุมประท้วงและการก่อการจลาจลที่ผ่านมา
- นำข้อมูลที่รวบรวมได้มาวิเคราะห์เพื่อจัดทำมาตรการป้องกันการเกิดซ้ำ
- จัดทำสรุปบทเรียนของการชุมนุมประท้วงและการก่อการจลาจลครั้งสำคัญ เพื่อประโยชน์ในการบริหารจัดการครั้งต่อไป
- จัดหาและจัดส่งข้อมูลคำแนะนำในการป้องกันกรณีเกิดเหตุการณ์การชุมนุมประท้วงและการก่อการจลาจลให้กับนิคมอุตสาหกรรม
- เผยแพร่ความรู้และสร้างความตระหนักเกี่ยวกับการป้องกันและการปฏิบัติตนอย่างถูกต้องหากมีข่าวการหรือสถานการณ์การชุมนุมประท้วงและการก่อการจลาจล

5.2 ขั้นตอนการปฏิบัติขณะเกิดภัย

1. บทบาทของผู้ประกอบการในนิคมฯ

- การแจ้งเหตุและการรายงาน เมื่อมีการชุมนุมประท้วงฯ บริเวณโรงงานอุตสาหกรรม/สถานประกอบการดังกล่าว ผู้ประกอบการหรือผู้รับผิดชอบของโรงงาน/สถานประกอบการที่เกิดการชุมนุมประท้วงหรือโรงงานใกล้เคียง ต้องแจ้งเหตุที่เกิดมายังสำนักงานนิคมอุตสาหกรรมภาคเหนือตามช่องทางการสื่อสารที่กำหนดไว้ทันทีเมื่อเกิดเหตุ ตามผังการสื่อสารและประสาน

แผนผังปฏิบัติการเหตุฉุกเฉิน ระดับโรงงานอุตสาหกรรม/สถานประกอบการ

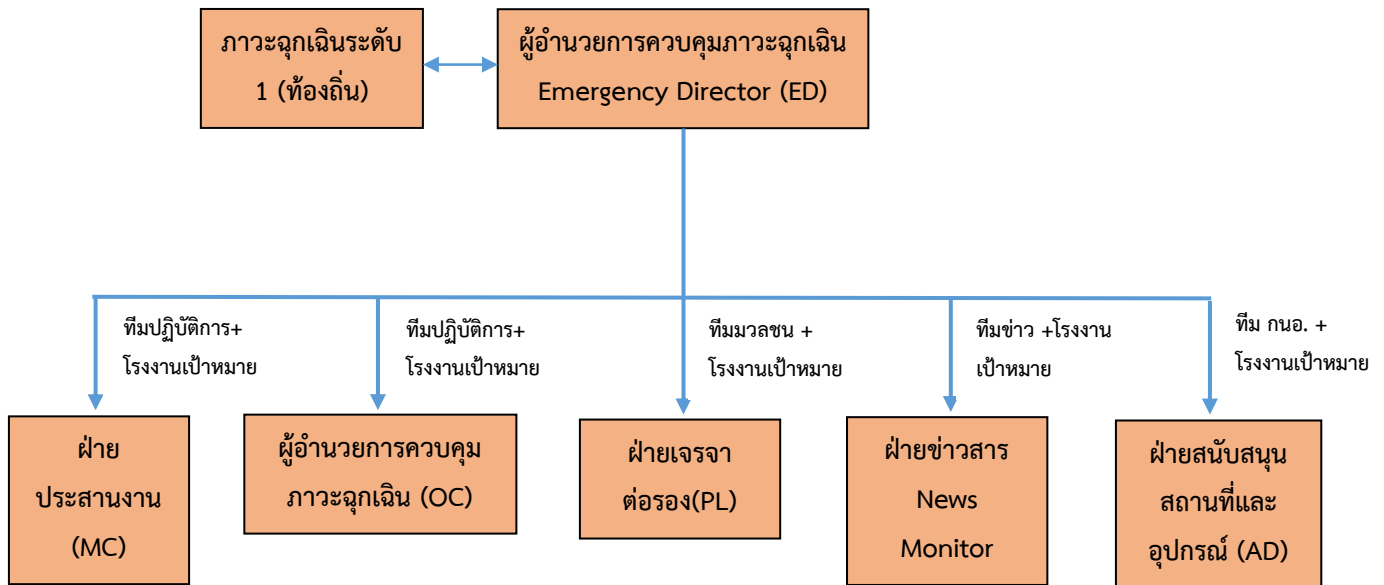

- การควบคุมสถานการณ์และกลุ่มผู้ชุมนุมประท้วงฯ ผู้ประกอบการหรือผู้รับผิดชอบโรงงาน/สถานประกอบการที่เกิดเหตุ ต้องดำเนินการควบคุม สั่งการในการเจรจาต่อรองแผนฉุกเฉินฯ ของโรงงาน เพื่อควบคุมเหตุการณ์และยุติการชุมนุมประท้วงฯ และรายงานเหตุการณ์มายังสำนักงานนิคมอุตสาหกรรมภาคเหนือ เป็นระยะๆ ในกรณีที่เหตุการณ์รุนแรงไม่สามารถควบคุมได้ ให้ผู้ประกอบการหรือผู้รับผิดชอบของโรงงาน/สถานประกอบการจัดส่งผู้แทนที่มีอำนาจในการสั่งการหรือตัดสินใจมาประจำยังศูนย์ควบคุมภาวะฉุกเฉิน ของนิคมอุตสาหกรรมภาคเหนือ เพื่อประสานงานในการควบคุมเหตุการณ์ร่วมกับทางนิคมอุตสาหกรรมภาคเหนือ ต่อไป

แผนผังปฏิบัติการกรณีเกิดเหตุชุมนุมประท้วงและการก่อการจลาจล (ระดับโรงงาน/สถานประกอบการ)

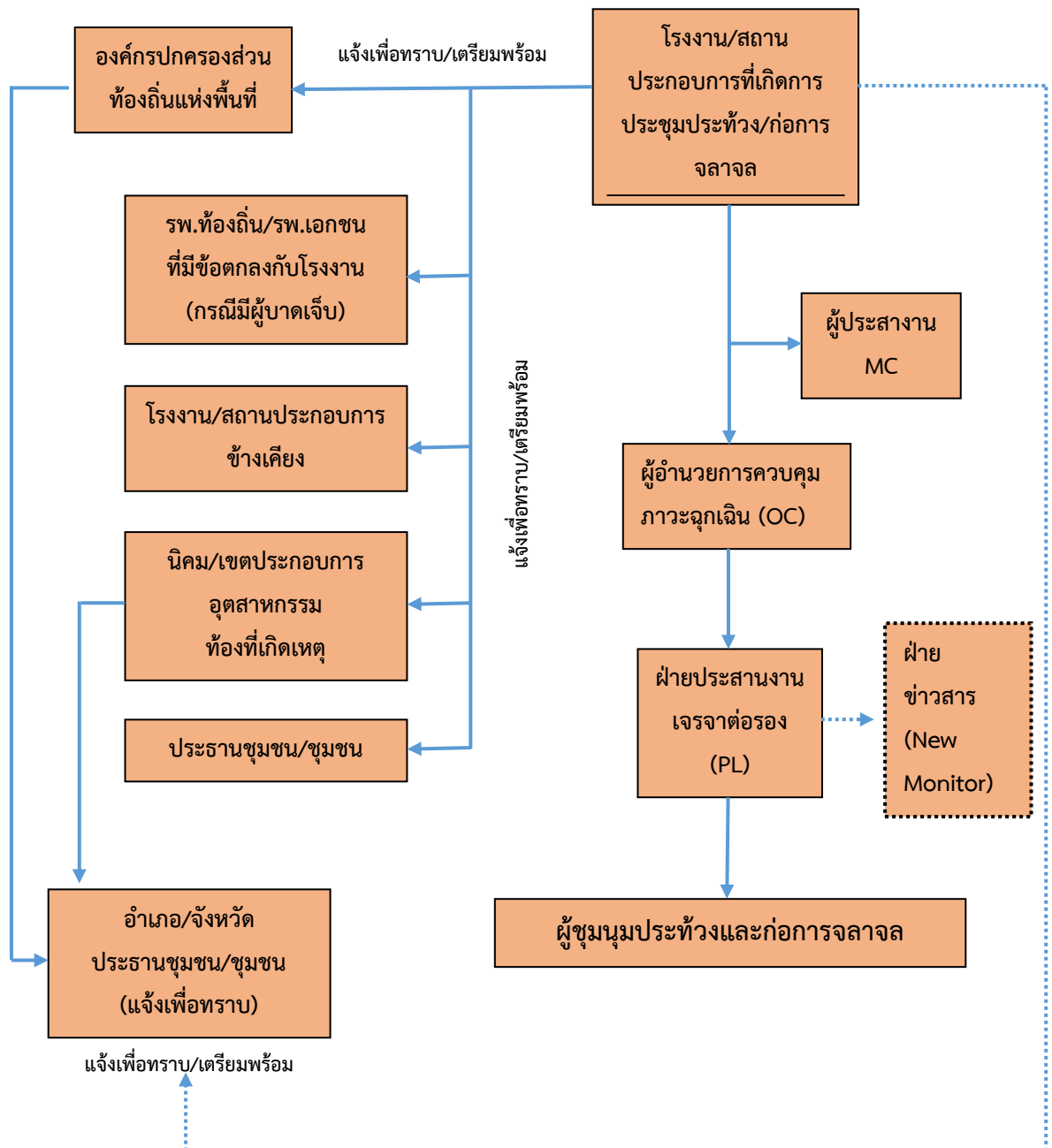

2. บทบาทของนิคมอุตสาหกรรมภาคเหนือ

- เจ้าหน้าที่นิคมฯ ทำหน้าที่รับ-แจ้งเหตุ กรณีเกิดเหตุภาวะฉุกเฉิน และรายงาน ผอ.นิคมฯ ทราบ (เหตุฉุกเฉินระดับโรงงาน/นิคมฯ)
- ผอ.นิคมฯ สั่งการเจ้าหน้าที่ลงพื้นที่เพื่อรวบรวมข้อมูลและบันทึกรายละเอียดของสถานการณ์ ในแบบฟอร์มรายงานเหตุการณ์ภาวะฉุกเฉินเบื้องต้น (Emer.01) ข้อมูลประกอบด้วย
 - สถานที่เกิดเหตุ / ตำแหน่งที่เกิดเหตุ
 - ลักษณะเหตุการณ์ที่เกิดขึ้น (ระบุเหตุให้ชัดเจน เช่น ไฟไหม้ สารเคมีรั่วไหล ระเบิด เป็นต้น)
 - ความรุนแรงและผลกระทบ (ผู้บาดเจ็บ ผลกระทบต่อสิ่งแวดล้อม ความเสียหายเบื้องต้น)
 - สภาพอากาศและทิศทางลม
 - ความต้องการความช่วยเหลือ/สนับสนุน เช่น รถดับเพลิง ทีมกู้ภัยสารเคมี เป็นต้น
- ผอ.นิคมฯ สื่อสารเหตุการณ์ไปยังผู้เกี่ยวข้อง ได้แก่
 - รายงานเหตุการณ์ รผก.ปก.1 เพื่อทราบข้อมูลและยกระดับสถานการณ์
 - แจ้ง ศปก.กนอ. เพื่อทราบข้อมูลและการยกระดับสถานการณ์ พร้อมทั้งขอรับการสนับสนุนข้อมูลและอุปกรณ์ต่างๆ ตามการร้องขอของนิคมฯ
 - แจ้ง ผู้ประกอบการในพื้นที่นิคมฯ เพื่อทราบและเตรียมความพร้อม
 - แจ้ง หน่วยงานท้องถิ่นที่อยู่ในพื้นที่ใกล้เคียง เพื่อทราบและเตรียมความพร้อม
- ผอ.นิคมฯ สั่งการเจ้าหน้าที่นิคมฯ ลงพื้นที่เพื่อติดตามสถานการณ์และรายงานผู้เกี่ยวข้องทราบ
- ผอ.นิคมฯ หรือผู้ที่ได้รับมอบหมายสั่งการผู้เกี่ยวข้องเปิดศูนย์ปฏิบัติการควบคุมภาวะฉุกเฉิน (Emergency Center) เพื่อทำหน้าที่รวบรวมข้อมูลข่าวสาร ติดตามเฝ้าระวังสถานการณ์และรายงานสถานการณ์ให้ผู้เกี่ยวข้องทราบเป็นระยะๆ ในฐานะผู้อำนวยการควบคุมภาวะฉุกเฉิน (Emergency Director: ED)
- ในกรณีที่เหตุการณ์รุนแรงไม่สามารถควบคุมได้ ให้ ED นิคมอุตสาหกรรมภาคเหนือ แจ้งท้องถิ่นเพื่อขอรับการสนับสนุน และเรียนเชิญผู้อำนวยการท้องถิ่น (นายกเทศมนตรี/นายอำเภอ) ทำหน้าที่บัญชาการเหตุการณ์ (ภาวะฉุกเฉินระดับที่ 1 ตามแผน ปก.ชาติ)
- เมื่อผู้อำนวยการท้องถิ่นบัญชาการเหตุการณ์แล้ว ให้การปฏิบัติเป็นไปตามอำนาจหน้าที่ตามกฎหมายของหน่วยงานที่เกี่ยวข้อง
- ED นิคมอุตสาหกรรมภาคเหนือ ทำหน้าที่สนับสนุนข้อมูลพื้นที่ต่อผู้บัญชาการเหตุการณ์
- ED นิคมอุตสาหกรรมภาคเหนือ ทำหน้าที่สนับสนุนการจัดตั้งสถานที่ตั้งศูนย์อำนวยการเฉพาะกิจหรือศูนย์อำนวยการร่วมในภาวะฉุกเฉินจังหวัด โดยอาจพิจารณาใช้สถานที่ อาทิ นิคมอุตสาหกรรมภาคเหนือ สำนักงานเทศบาลเขตพื้นที่ หรือศาลากลางจังหวัด และสถานที่อื่นที่พิจารณาแล้วเห็นว่าปลอดภัย

- ผอ.นิคมฯ ประสานงานกับ ศปก.กนอ. ในการให้ข้อมูลในพื้นที่เพื่อดำเนินการจัดเตรียมข่าวสารสำหรับประชาสัมพันธ์ให้กระทรวงอุตสาหกรรม และหน่วยงานที่เกี่ยวข้องทราบเป็นระยะๆ

บทบาทหน้าที่และความรับผิดชอบ ดังนี้

2.1) ผู้อำนวยการควบคุมภาวะฉุกเฉิน : ED (Emergency Director)

- (1) เป็นผู้มีความรู้สูงสุดในการอำนวยความสะดวกที่ Emergency Center ประเมินสถานการณ์ ระดับความเสี่ยง และวางแผนกำหนดยุทธศาสตร์ในการระงับเหตุ ดังนี้
 - สร้างความปลอดภัยให้กับพนักงาน
 - ลดความรุนแรงของเหตุการณ์ โดยให้ความสูญเสียน้อยที่สุด
 - ควบคุมไม่ให้เกิดการทำลายสภาพแวดล้อม และส่งผลกระทบต่อชุมชน
- (2) กำกับ ดูแล และสนับสนุนการระงับเหตุ ทั้งทางด้านกำลังคน วัสดุอุปกรณ์ และปัจจัยสำคัญอื่นๆ
- (3) พิจารณาระดับของเหตุฉุกเฉินและขอความช่วยเหลือจากภายนอก
- (4) รายงานสถานการณ์เหตุฉุกเฉินที่เกิดขึ้นให้ ผู้บริหารของการนิคมฯ และหน่วยงานราชการในพื้นที่
- (5) ตัดสินใจยกเลิกภาวะฉุกเฉิน เมื่อเห็นว่าสามารถควบคุมเหตุการณ์ได้
- (6) ให้ข้อมูลข่าวสารเกี่ยวกับเหตุการณ์เบื้องต้นแก่สื่อมวลชน หน่วยงานราชการและชุมชน
- (7) สั่งการให้ดำเนินการตรวจสอบความเสียหาย สอบสวนหาสาเหตุของอุบัติเหตุ และกำหนดมาตรการป้องกันเบื้องต้น

2.2) ผู้ประสานงาน : MC (Mutual Aid Coordinator)

- (1) รายงานตัวต่อ ED ที่ Emergency Center
- (2) รวบรวมข้อมูลเกี่ยวกับเหตุการณ์ที่เกิดขึ้น การดำเนินการแก้ไขเหตุการณ์ ผลกระทบที่อาจเกิด รายงานต่อ ED
- (3) ประสานงานการสนับสนุน กำลังพล เครื่องมือเครื่องใช้ และวัสดุอุปกรณ์ต่างๆ จากศูนย์ควบคุมภาวะฉุกเฉินของนิคมอุตสาหกรรมภาคเหนือ และโรงงานที่เกิดเหตุ กำหนด/จัดพื้นที่ เพื่อเป็นจุดรวมทรัพยากร
- (4) ติดตามความคืบหน้าในการดำเนินการตามคำสั่งและรายงานการปฏิบัติให้ ED รับทราบเป็นระยะ

2.3) หัวหน้าทีมระงับเหตุ (Response Team)

- (1) OC, FC นิคมอุตสาหกรรมภาคเหนือ เดินทางไปยังจุดเกิดเหตุเพื่อประเมินสถานการณ์ (Size Up) เหตุการณ์ ความรุนแรงและผลกระทบ
- (2) สั่งการ และควบคุมการช่วยชีวิตผู้ที่ได้รับบาดเจ็บ
- (3) เลือกเทคนิค และวิธีการระงับเหตุร่วมกับผู้รับผิดชอบของโรงงานที่เกิดเหตุหรือผู้รับมอบหมาย

- (4) วางแผน และควบคุมให้มีการใช้ทรัพยากรในการระงับเหตุอย่างเหมาะสม เช่น กำลังคน สารดับเพลิง น้ำดับเพลิง โฟม ฯลฯ รวมถึงการจัดเตรียมเพื่อสนับสนุนการปฏิบัติการของทีมดับเพลิง
- (5) รายงานสถานการณ์/ประเมินสถานการณ์จากจุดเกิดเหตุให้ ED ทราบเป็นระยะ พร้อมความช่วยเหลือที่ต้องการ
- (6) ประสานงานการควบคุมเหตุการณ์ร่วมกับหัวหน้าหน่วยดับเพลิงที่มาจากภายนอก
- (7) ตรวจสอบและยืนยันการควบคุมเหตุการณ์กับผู้ปฏิบัติงาน เพื่อให้มั่นใจเหตุการณ์สงบแล้ว เพื่อแจ้ง ED ขอยกเลิกภาวะฉุกเฉิน

2.4) ทีมสื่อสารและประสานงาน (Communication Team)

- (1) รายงานตัวต่อ ED ที่ Emergency Center
- (2) จัดให้มีอุปกรณ์สำนักงาน อุปกรณ์สื่อสาร ของ Emergency Center ให้เพียงพอ เหมาะสมและพร้อมใช้งาน เช่น โทรศัพท์ แฟกซ์ วิทยุสื่อสาร CCTV
- (3) ทำหน้าที่ในการแจ้งเหตุ ติดต่อ ประสานงานกับหน่วยงานต่างๆ รวมถึงการบันทึกเหตุการณ์ต่างๆ
- (4) รายงานผลการดำเนินงานให้ ED รับทราบอย่างสม่ำเสมอ
- (5) บันทึกเหตุการณ์ต่างๆ ทั้งหมดที่เกิดขึ้นลงในสมุดบันทึก

2.5) ทีมประชาสัมพันธ์ (CSR Team)

- (1) รายงานตัวต่อ ED ที่ Emergency Center
- (2) รวบรวมข้อมูลทั้งหมดเกี่ยวกับเหตุการณ์ที่เกิดขึ้น และส่งให้ ศป.ก.นอ. เพื่อจัดเตรียมออกแถลงการณ์ ฉบับแรก (Press Release) สำหรับการให้ชี้แจงข้อมูล
- (3) ติดตามข่าวสาร และวิเคราะห์สถานการณ์ด้านข่าวสาร เพื่อประเมินผลกระทบด้านภาพลักษณ์ ตลอดจนวางแผนการสื่อสารเพื่อสร้างความเข้าใจกับสื่อมวลชน และสาธารณชน
- (4) ให้การต้อนรับข้าราชการ ผู้สื่อข่าว และบุคคลภายนอก ให้อยู่ในบริเวณที่กำหนดและชี้แจงเหตุการณ์เบื้องต้นให้รับทราบ
- (5) ประสานงานกับทีมประชาสัมพันธ์ของโรงงานที่เกิดเหตุและผู้เกี่ยวข้องร่วมแถลงข่าว ต่อสื่อมวลชนโดยกำหนดเนื้อหา และประเด็นในการแถลงข่าวให้ผู้มีหน้าที่ในการแถลงข่าว

2.6) ทีมสนับสนุน (Support Team)

- (1) รายงานตัวต่อ ED ที่ Emergency Center
- (2) เตรียมความพร้อมอุปกรณ์สำนักงาน เช่น บอร์ด โต๊ะ เก้าอี้ใน Emergency Center พร้อมใช้งาน
- (3) จัดพนักงานเพื่อสนับสนุนงานด้านธุรการใน Emergency Center
- (4) จัดเตรียมรถยนต์พร้อมพนักงานขับรถ เพื่อสนับสนุนงานของ Emergency Center
- (5) จัดหาเสบียงอาหาร น้ำดื่มและอุปกรณ์ เครื่องใช้ที่จำเป็น

- (6) จัดเตรียมสถานที่ ห้องพักรับรอง สำหรับเจ้าหน้าที่ สื่อมวลชนหรือชุมชน รวมถึงสถานที่อพยพ

2.7) ทีม Utility (Utility Team)

- (1) รายงานตัวต่อ ED ที่ Emergency Center
- (2) จัดเจ้าหน้าที่สนับสนุนการซ่อมบำรุงฉุกเฉินในด้านต่างๆ ได้แก่ เครื่องกล ไฟฟ้า โยธา
- (3) จัดเจ้าหน้าที่สนับสนุนการจ่ายน้ำสำรองในการดับเพลิง การระบายน้ำ และการควบคุมน้ำเสีย
- (4) จัดให้มีวัสดุ/อุปกรณ์เพื่อใช้ป้องกันหรือลดผลกระทบสิ่งแวดล้อม
- (5) สนับสนุนด้านการซ่อมแซม แก๊ส หรือก่อสร้างฉุกเฉิน ตามที่มีการร้องขอ
- (6) สำรวจความเสียหายระบบสาธารณูปการและประเมินระยะเวลาการฟื้นคืนกลับหลังภาวะฉุกเฉิน รายงานต่อ ED
- (7) ดำเนินฟื้นฟูภายหลังเกิดเหตุฉุกเฉิน และรายงานผล ตามแบบฟอร์ม Emer.02

5.3 ขั้นตอนการปฏิบัติหลังเกิดภัย

การจัดการหลังเกิดภัยเป็นการฟื้นฟูบูรณะภายหลังที่ภัยได้ยุติหรือผ่านพ้นไปแล้ว เป็นการดำเนินการทั้งปวง เพื่อช่วยเหลือผู้ประสบภัย เป็นหน้าที่ของนิคมอุตสาหกรรมภาคเหนือ ที่ต้องดำเนินการประสานงานกับหน่วยงานต่างๆ ทั้งภาครัฐและเอกชนเพื่อสร้างขวัญและกำลังใจของประชาชนผู้ประสบภัยให้กลับคืนสู่สภาพปกติ และเป็นการฟื้นฟูบูรณะพื้นที่ประสบภัยให้กลับสู่สภาพเดิมโดยเร็ว

ขั้นตอนการให้การฟื้นฟูผู้ประสบภัยความช่วยเหลือและฟื้นฟูบูรณะ ดังนี้

- 1) ประสานหน่วยงานสาธารณสุขในพื้นที่ และโรงงานในนิคมฯ ในการจัดส่งผู้บาดเจ็บ ดำเนินการฟื้นฟูเยียวยา และให้การช่วยเหลือผู้ที่ได้รับผลกระทบจากการชุมนุมประท้วงและการก่อการจลาจลในเบื้องต้น
- 2) ประสานให้โรงงานที่เกิดเหตุ และโรงงานในนิคมฯ สำรวจและประเมินความเสียหาย และให้ข้อมูลพยานหลักฐาน อาทิ ภาพจากกล้องวงจรปิด ภาพถ่าย เพื่อนำไปใช้ในการจัดทำสรุปบทเรียนต่อไป
- 3) ดำเนินการประชาสัมพันธ์ สร้างความเข้าใจ และชี้แจงแนวปฏิบัติของหน่วยงานความมั่นคงต่อโรงงานในนิคมฯ
- 4) กำกับดูแลให้โรงงานดำเนินการตามแผนป้องกันและควบคุมภัยจากการชุมนุมประท้วงและการก่อการจลาจล และติดตามเผ่าระวัง อย่างต่อเนื่อง
- 5) ร่วมกับหน่วยงานความปลอดภัยในพื้นที่ในการรักษาความปลอดภัยแก่บุคคล สถานที่ และระบบสาธารณูปโภค
- 6) ติดตามข้อมูลความช่วยเหลือ การติดตามเผ่าระวัง และการฟื้นฟูบูรณะจากโรงงาน และรายงานต่อผู้มีส่วนเกี่ยวข้อง
- 7) ร่วมกับหน่วยงานความมั่นคงในพื้นที่ในการดำเนินการสอบสวนสาเหตุของการชุมนุมประท้วงและการก่อการจลาจล ด้วยการค้นหาข้อเท็จจริง ให้ข้อมูลที่จำเป็น ตลอดจนข้อมูลเชิงพื้นที่ เพื่อใช้ประกอบการอธิบายถึงสาเหตุของการชุมนุมประท้วงและการก่อการจลาจล

8) ดำเนินการชี้แจงข้อมูลต่อสื่อมวลชนถึงเหตุการณ์ที่เกิดขึ้น และการดำเนินการต่างๆ

6. การตรวจสอบหาสาเหตุ

ผู้ประกอบการใดที่ก่อให้เกิดภัยและทำให้เกิดผลกระทบเป็นวงกว้าง นิคมอุตสาหกรรมภาคเหนือ จะพิจารณาสั่งการให้ระงับการประกอบกิจการและหยุดกิจกรรมดังกล่าวทันที และดำเนินการตรวจสอบและหาสาเหตุของภัย โดยใช้บุคลากรหรือองค์กรหน่วยงานที่มีประสบการณ์และความชำนาญเป็นที่ยอมรับต่อสาธารณะชน ดำเนินการสรุปผลการตรวจสอบและสาเหตุต่อคณะทำงานฯ ที่สำนักงานนิคมอุตสาหกรรมภาคเหนือ จัดตั้งขึ้น ซึ่งประกอบด้วย หน่วยงานวิชาการ หน่วยงานท้องถิ่น ผู้แทนชุมชน รวมทั้งมีที่ปรึกษาจากสถาบันต่างๆ ที่มีความเชี่ยวชาญเฉพาะด้าน เป็นผู้พิจารณา

ภาคผนวก

1) โทรศัพท์และวิทยุสื่อสาร ภายใน/หน่วยงานผู้ให้บริการสาธารณสุขปโบค

หน่วยงาน/สถานที่	วิทยุสื่อสาร	โทรศัพท์	โทรสาร (FAX)
ด้านการตอบโต้ภาวะฉุกเฉิน			
1. Emergency Center	-	053-581083	053-581060

2) โทรศัพท์สื่อสาร สายบังคับบัญชา กนอ. กระทรวงอุตสาหกรรมและองค์กรโครงสร้างแผนปฏิบัติการ

หน่วยงาน/สายบังคับบัญชา	สายด่วน/มือถือ	โทรศัพท์	โทรสาร (FAX)
การนิคมอุตสาหกรรมแห่งประเทศไทย			
1. ผวก.กนอ. (นางสาวสมจิณณ์ พิลึก)	092-2955589	02-2530561 #2205	02-6500217
2. รผก.ปภ.1 (นางสาวฐานันดร พิทักษ์วงศ์)	081-6946533	02-6500457	02-2570473
3. ผอ.ฟปภ.1 (นายคณพศ ขุนทอง)	086-5984529	02-2530561 #4404	02-2570875
4. ผอ.กปภ.1 (นางสาวพิทยา แดงมณี)	089-4534686	02-2530561 #4432	02-2570875
5. ศูนย์ปฏิบัติการ กนอ. (War room IEAT)	02-2570876	02-2530561 #1	02-2570877-8
ผู้อำนวยการควบคุมภาวะฉุกเฉิน			
ผอ.สนน. (นางสิริมนต์ โกมุทานนท์)	086-3418696	053-581061 #101	053-581060
ทีมประชาสัมพันธ์			
นางสุภาภรณ์ ศรีชลายนต์	081-9500257	053-581061 #303	053-581060
นางสาวสุเมษา ม่านมุงศิลป์	096-1548223	053-581061 #503	053-581060
ทีมสื่อสารและประสานงาน			
นางวิลาวัลย์ ปันตรงค์	085-7064825	053-581061 #402	053-581060
นางสาวสุราวี หลวงมูล	081-5944560	053-581061 #503	053-581060
ทีมระงับภัย			
นายอนุรักษ อินตะวิชัย	062-9245153	053-581083	053-552696
นายประถม แก้วเมืองไชย	082-3899593	053-581083	053-552696
ผู้ประสานงาน			
นายอนุชิต บุญศิริ	081-8831468	053-581061 #401	053-581060
นางอุบลวรรณ สิทธีธรรม	086-9187775	053-581061 #102	053-581060
ทีม Utility			
นายไพเชษฐา ธรรมภาณ	081-4244064	053-581083	053-552696

ทีมสนับสนุน			
นายศราวุธ แสงนาค	081-2870542	053-581061 #502	053-581060

3) โทรศัพท์สื่อสาร หน่วยงานราชการ/ป้องกันและบรรเทาสาธารณภัย

ลำดับ	หน่วยงาน	โทรศัพท์
1	ศาลากลางจังหวัด	053-511000,053-569700
2	ที่ว่าการอำเภอเมือง	053-530745
3	สนง.ป้องกันและบรรเทาสาธารณภัย จ.ลำพูน	053-562963
4	สถานีตำรวจภูธรนิคมอุตสาหกรรม	053-582110
5	โรงพยาบาลลำพูน (ศูนย์กู้ชีพ)	ฉุกเฉิน 1669 , 053-569010
6	เหตุด่วน-เหตุร้าย	191
7	ดับเพลิง	199
8	งานป้องกันฯ เทศบาลตำบลบ้านกลาง	053-090648
9	งานป้องกันฯ เทศบาลตำบลมะเขือแจ้	053-528322
10	ไฟฟ้าจังหวัดลำพูน	053-511197
11	สนง.บริการศุลกากร นิคมฯภาคเหนือ	053-581062
12	โรงพยาบาลหริภุญชัย เมโมเรียล	053-581608

4) โทรศัพท์สื่อสาร ผู้เกี่ยวข้องที่อาจได้รับผลกระทบ ชุมชน/โรงงาน

ลำดับที่	หน่วยงาน	โทรศัพท์
1	บริษัท โกชูโคชั่น จำกัด	053-552363
2	บริษัท คอนดิเมนต์ แฟคเตอรี จำกัด	053-581-170-5
3	บริษัท เค พี (จอมทอง)	053-581401-2
4	บริษัท เคฮิน (ไทยแลนด์) จำกัด (โรงงาน 1)	053-581189-92
5	บริษัท เคฮิน (ไทยแลนด์) จำกัด (โรงงาน 2)	053-581189-92
6	บริษัท ชัน-เอสี เอนจี้ (ไทยแลนด์)	053-581-642
7	บริษัท ทาไท อินเตอร์เนชั่นแนล	053-581222-3
8	บริษัท ทานากะ พรีซิชั่น (ประเทศไทย) จำกัด (โรงงาน 1)	053-581224-7
9	บริษัท ทานากะ พรีซิชั่น (ประเทศไทย) จำกัด (โรงงาน 2)	053-581224-7
10	บริษัท ไทยนิจิ อินดัสทรี จำกัด	053-581222-3
11	บริษัท ไทยไปป์ ภาคเหนือ จำกัด	053-581412-3
12	บริษัท นิปปอนสันโซ	

ลำดับที่	หน่วยงาน	โทรศัพท์
13	บริษัท ไปโอ-เจน พิดมิลล์ จำกัด	053-581221
14	บริษัท พิสิษฐอุตสาหกรรม จำกัด	053-552425-7
15	บริษัท พุจิคุระ อิเล็กทรอนิกส์ จำกัด	053-581002-8
16	บริษัท ยูแทกซ์ เอฟ เอ็ม จำกัด (โรงงาน 1)	053-552-560-1
17	บริษัท ลานนาโปรดักส์ จำกัด	053-581170-5
18	บริษัท เวิร์ดเนเชอรัลฟูดส์ จำกัด	053-552081-3
19	บริษัท เอเชียน ไฟโตโซลูติคอลส์ จำกัด	053-581-374
20	บริษัท อินเตอร์พรีทีฟ จำกัด	053-582-777
21	บริษัท อีเจียอุตสาหกรรม จำกัด	053-552078-9
22	บริษัท เอส แอนด์ พี ซินดิเคท จำกัด	053-582-593-4
23	บริษัท แอล พี ฟิดส์เทค (ประเทศไทย)	053-581231
24	บริษัท เคอีซี (ประเทศไทย) จำกัด (โรงงาน 1)	053-581417-22
25	บริษัท เคอีซี (ประเทศไทย) จำกัด (โรงงาน 2)	053-581417-22
26	บริษัท คังเซโด จำกัด (โรงงาน 1)	053-581515
27	บริษัท คังเซโด จำกัด (โรงงาน 2)	053-581515
28	บริษัท เคียวเซร่า คริสตัล ดีไวซ์ (ประเทศไทย) จำกัด	053-581201 ต่อ 102
29	บริษัท เคียวเซร่า (ประเทศไทย) (โรงงาน 1)	053-581530-2
30	บริษัท ซ้าฟเนอร์ อี เอ็ม ซี จำกัด (โรงงาน 1)	053-581104-6 ต่อ 144
31	บริษัท ซุปเปอร์อัลลอย เทคโนโลยี จำกัด (โรงงาน 1)	053-581524
32	บริษัท ซุปเปอร์อัลลอย เทคโนโลยี จำกัด (โรงงาน 2)	053-581524
33	บริษัท ชานฟราน เคบิน ลำพูน (โรงงาน 1)	053-581541
34	บริษัท ดาต้ามาร์ (ประเทศไทย) จำกัด	053-582-021-2
35	บริษัท โตเกียวคอยล์ เอ็นจิเนียร์ (ประเทศไทย)	053-581241-3 ต่อ 1214
36	บริษัท ทาคาโนะ (ประเทศไทย) จำกัด (โรงงาน 1)	053-581452-3
37	บริษัท ทาคาโนะ (ประเทศไทย) จำกัด (โรงงาน 1)	053-581452-3
38	บริษัท ทีเอสพี-ที จำกัด	053-552377-80
39	บริษัท ที ดับบลิว (ไทยแลนด์) จำกัด	053-581241
40	บริษัท ไทยซีโนดะ จำกัด	053-581538-9
41	บริษัท ไทยยามาคุระ คอร์ปอเรชั่น จำกัด	053-554482-3
42	บริษัท ไทย เอช เค ดี จำกัด	053-552591-2 ต่อ112
43	บริษัท ไทย เอ็น เจ อาร์ จำกัด	053-581-260-5

ลำดับที่	หน่วยงาน	โทรศัพท์
44	บริษัท นามิกพรีซิชั่น จำกัด	053-581386-9
45	บริษัท นิปปอน เอ็กซ์เพรส (ประเทศไทย) (โรงงาน 1)	053-582151-2
46	บริษัท เบอร์นิน่า (ไทยแลนด์)	053-581343
47	บริษัท ฟาร์โซนิก (ประเทศไทย) จำกัด	053-582172
48	บริษัท ฟิสปา จำกัด	053-581440 ต่อ 120
49	บริษัท มูราตะ อิเล็กทรอนิกส์ (ประเทศไทย)	053-581158-66
50	บริษัท ยามานาชิ อิเล็กทรอนิกส์ (ไทยแลนด์) จำกัด	053-581686-9
51	บริษัท ยูแทกซ์เอฟเอ็ม จำกัด (โรงงาน 2)	053-552560-1
52	บริษัท ลานนาเฟรม จำกัด (โรงงาน 1)	053-581239, 053-581-465
53	บริษัท ลานนาเฟรม จำกัด (โรงงาน 2)	053-581239, 053-581-465
54	บริษัท ลำพูนชิงเดินเกิน จำกัด	053-581406 ต่อ1364
55	บริษัท สเตปสโตนส์ จำกัด	053-581085-6
56	บริษัท สยามไวร์ เน็ตติ้ง จำกัด	053-581516-8
57	บริษัท อินเตอร์เนชั่นแนล เมทัล แอนด์จิวเวลรี่ จำกัด	053-552683-6
58	บริษัท อิลิมาทেক (ประเทศไทย) จำกัด	02-6408144
59	บริษัท อิเล็กโทรเซรามิกส์ (ไทยแลนด์) จำกัด	053-581036-8
60	บริษัท เออร์นี อิเล็กทรอนิกส์ จำกัด	053-581750 ต่อ131
61	บริษัท เอฟ เอ็ม บรช (ประเทศไทย) จำกัด	053-581044-5
62	บริษัท เอฟ แอนด์ อาร์ จิวเวลรี่ จำกัด	053-581361
63	บริษัท เอส เอ็ม วี (ไทยแลนด์) จำกัด	053-581132-3
64	บริษัท นิปปอนชินโซ จำกัด (โรงงาน 1)	053-552-828, 053-554-612-3
65	บริษัท โอกิ พรีซิชั่น (ประเทศไทย) จำกัด	053-554605
66	บริษัท โอกิ ดาต้า แมนูแฟคเจอริ่ง (ประเทศไทย) จำกัด	053-582-530
67	บริษัท ฮานาไมโครอิเล็กทรอนิกส์ จำกัด	053-581565 ต่อ 519
68	บริษัท โฮยา ลำพูน (ประเทศไทย) จำกัด (โรงงาน 1)	053-552-576, 053-582-139
69	บริษัท โฮยา ลำพูน (ประเทศไทย) จำกัด (โรงงาน 2)	053-552-576, 053-582-139
70	บริษัท โฮยา ออปติคส์ (ประเทศไทย) จำกัด (โรงงาน 1)	053-552-413-6
71	บริษัท โฮยา ออปติคส์ (ประเทศไทย) จำกัด (โรงงาน 2)	053-552-413-6
72	บริษัท โฮยา ออปติคส์ (ประเทศไทย) จำกัด (โรงงาน 3)	053-552-413-6
73	บริษัท โฮยา ออปติคส์ (ประเทศไทย) จำกัด (โรงงาน 4)	053-552-413-6

5) รายการเครื่องมือและอุปกรณ์ในการระงับเหตุฉุกเฉินของนิคมฯ

ที่	รายการ	แหล่งของอุปกรณ์ / เครื่องมือ	จำนวน	ผู้ประสานงาน
1	แผงกั้น	สถานีตำรวจ	20	
2	วิทยุสื่อสาร	GUSCO	6	ผู้จัดการหน่วยงาน
3	ยานพาหนะ	สำนักงานนิคมฯ	4	